掃蕩報

SAO TANG PAO
HANKOW

第二千零二十九號

電話 經理部 二三三四七 編輯部 二三六七九 有線電報掛號 無線電報掛號

本報價目：今日出一大張售洋四分

本埠	外埠及日本	南洋及歐美
每月一元	每月一元二角	每月四元
半年五元四角	半年六元四角	半年廿三元
全年十元	全年十二元	全年四十三元六角

郵費在內

內政部登記證警字第四五四五號 中宣部登記證中字第二四九八號

社址：漢口民生路河街口

中華郵政登記認為第三類新聞紙類

敬向

最高領袖蔣總裁致敬。

並於今日舉行獻金公演，以演劇收入不除任何開支，全數慰問出征軍人家屬及受傷官兵。恭懇各界人士踴躍購票，襄助此舉。

漢口全體劇業劇人謹啓

十二家歌劇戲院及二千演員職工敬告各界

各界先生們！我們雖是渺小的戲劇從業者，可是也知道「匹夫有責」。「七七」抗戰到現在，除了演過四十八次勞軍，以及救濟難民，救濟難童等公演外，今天又共同舉行這個「慰問出征軍人家屬受傷官兵獻金公演」。這一次是我們十二家戲院經營者捐出房租，二千多大小職工演員捐出一天薪餉勉力完成的。請諸位鼓勵我們這點赤忱，踴躍購票，多買一張票，就可以多慰問一位出征軍人的家屬或受傷的官兵。

獻金公演

漢口全體劇業劇人共同舉行

慰問出征軍人家屬受傷官兵

——今天舉行——

時間價目一律照舊

同時共同演出鼓吹優待出征軍人家屬劇本

新天河配

洪深 龔嘯嵐 編劇

今天演出戲院

(一)新市場大舞臺平劇夜場
(二)長樂大戲院漢劇夜場
(三)美成大戲院楚劇夜場
(四)寗漢戲院漢劇夜場
(五)新市場露天楚劇頭場
(六)新市場新舞臺評戲夜場
(七)滿春大戲院評戲夜場
(八)武昌漢興戲院楚劇夜場
(九)武昌共和舞臺評戲夜場
(十)明園戲院紹興戲夜場

新市場

平劇 漢劇 楚劇 評劇

(夜)新天河配 (日)岳母刺字 (夜)文天祥 (夜)新天河配 (日)三烈女 (夜)新天河配

凌霄

平劇：精忠報國
話劇：漢奸
維揚文戲：臥薪嘗膽
紹興文戲：岳母刺字

明記大舞臺

徐碧雲 ◀平劇▶

日場 霸王別姬
夜場 綠珠墜樓

天聲舞臺

嫡派青衣 黃桂秋 票界名宿 嚴家世

(日)罵曹 得意緣 (夜)空城計 十三妹

電影院獻金公映

世界大戲院

日俄尼港戰役

時間照舊 三七九點 日場五角 夜場六角

光明大戲院

中國製片廠出品

熱血忠魂

時間價目照舊

明星大戲院

暨南公司出品

為國爭光

時間價目照舊

新市場電影

保衛我們的土地

長樂戲院

徐繼聲 鄧雲鳳 朱洪壽 張美英 ◀漢劇▶

(日)雙囘國 (夜)新天河配

美成戲院

章炳炎 沈雲階 李百川 張玉魂（問藝楚劇團一組）

(日)張恩齊 (夜)新天河配

滿春戲院

共和評戲社

(日)失妻得妻 (夜)新天河配

天仙舞臺

馮雅南領導 楚劇

日場全本 撞關 血淚 夜場全本 黃桂英

共和戲院（武昌）

興華評戲社

(日)敗子回頭 (夜)新天河配

漢興戲院（武昌）

小王雲 王月樵 高豔雲 涂慧雲（問藝楚劇團二組）

（夜戲）新天河配

寗漢戲院

漢劇公會流動宣傳第四隊

夜場 新天河配

明園戲院

紹興戲場

夜戲准演 新天河配

◉全日收入不扣任何開支涓滴歸公

私立華中大學緊急啓事

凡本校教職員暨男女新舊學生，須於本月八、九、兩日上午九時至十二時，下午二時至五時，在武昌曇華林本校舉行登記，逾期不候。（接洽時間）

前陸軍第一二零師軍需處啓事

本部在豫南抗戰受傷官兵及其他醫院者，請各醫院院長代為查明將姓名級職原屬部別負傷月日地點現住院番號地點等造冊送武昌[illegible]

第二十七軍團幹部訓練團招生

（一）宗旨[illegible]（二）資格：凡籍中華民國國籍之男子[illegible]（三）年齡：年在十八歲以上二十五歲以下者（四）考試科目：[illegible]（五）報名手續：繳畢業證書或證明書一紙，四寸半身相片兩張（六）報名日期：自即日起至七月十四日止（七）報名地點：[illegible]（八）考試日期：七月十六日（九）考試地點：[illegible]（十）肄業期限：暫定半年畢業（十一）入校手續：[illegible]（十二）待遇：[illegible]每月發給津貼六元（十三）任用：畢業後分發本軍團各部充任幹部

陸軍第五十師司令部啓事

本師四五月負傷官兵薪餉均已發清，如有少數未領到者，可請由所住醫院函知賀勝橋本師軍需處，當即查照規定匯發，特此通告。

社論

再論今後之抗戰工作

今後之抗戰工作，吾人已於昨日論之，惟意有未盡，請續陳之：

一，後方事業之縝密規劃：我既以持久抗戰，爭取最後之勝利，一城一地之暫時得失，固無關宏旨；然為充實持久抗戰之力量，凡與抗戰有關之事業，如教育，工商業，鑛冶業等，均應儘智能之所及，作縝密之規劃，而以不論今後戰至如何階段，均得按照進行，不受其影響，以圖一勞永逸為原則。以言教育，除各地初中及小學，均應維持至最後一課為止外，高中及大學教育，應估計抗戰中需要之各項人才，擇最安全地帶，由國家統一辦理；而必以每一畢業學生，均有立即參加抗戰之智能為準。又當此抗戰期中，工商各業，或因廠址發生問題，或因交通運輸陷于窘境，則關於遷移廠址，購買原料，運銷成品，暨何種業務應力謀其發展，何種業務應暫行停止或限制生產，均應由中央細心擘劃，實行統制，以免力量之散失與浪費。至于鑛產之開採，在今日尤為急務，湘黔山地，儘多鑛苗，應由政府派員查勘，統籌舉辦。

二，組織民衆幹部運用民力：「有錢出錢，有力出力」，已成為今日民衆參加抗戰之有力口號，但有錢者已否出錢，有力者是否出力？恐尚難作肯定之解答。反之，在一般社會惡習之下，錢愈多者規避出錢之方法愈多，如富人之隱匿財產，及一部份人之運錢外商銀行購買外匯是；而有力者則以缺乏組訓領導，雖欲出力而無從，如淪陷區域內之民衆，未必盡願供倭寇之驅使，而甘心受其凌辱；後方各地，亦未必全無願為國效力之人，祇以智能有限，英勇不足，設能予以有力之領導，未始無寸長可錄。是故今日應按地域組織民衆幹部，以監督「有錢者之盡量出錢」，及領導「有力者之隨時出力」。現在我國雖無產業資本家，然財產之在二萬元以上，足以維持其全家生活而有餘裕者，尚不在少數，苟能按累進率以輸為國用，其數額自有可觀；人力雄厚，原為我國之所誇耀于世者，苟能全部發動，其有助于抗戰者，自無限量。

三，計劃的疏散人口與救濟難民：今日政府對于各大都市之人口，固已勸告疏散，并竭全力于救濟難民矣。然久居都市者生息於斯，婚嫁於斯，雖知倭寇肆虐，遷地為良，無如他無所歸，旅途費用，鄉居生活，均無所出。遂祇得委心聽命，坐以賴天。故疏散人口與救濟難民，既應指定地點，便利其旅程，復須計劃其生活之維持，如墾荒，造林，從事農村副業，及設立小規模之紡，織，麵粉，火柴，肥皂，造紙等工廠，或手工業等，使得安居樂業，積極有助於抗戰。

四，人事之調整：徒法不足以自行，古有明訓，此所以有治法必須有治人也。故人事問題，實居重要之地位。今日我國人事上有一嚴重之現象，即在職人員，多不滿其自身之職務，滿腹牢騷，一觸即發，甚且有批評其自身之不能稱其職守，尚較他人為嚴格，而歸咎於法令之不合實際，或其個人之原不樂此者，致有人人牢騷，事事牢騷之現象。今日政治動員之不能與軍事適合者，多職是故，竊以為調整人事，必須對於不滿其現職者，予以淘汰，苟誠屬人職不宜，而確有其他智能者，則可調充他職以盡其才，此其一。近代生活之活動範圍甚廣，凡有才智，皆可表現，然亦未必無困於環境而遺棄湮沒者，誠能以推舉，引薦，試用，或訪察各方法，對於確有專門學問或特殊技能者，優予擢用，則千金市馬之故事，不難重見於今日。此其二。

要之，今後之抗戰工作，經緯萬端，原未可縷分析舉，茲僅以偶感所得，草率陳之。若循此隅反，時賢更抒高見，以緊張抗戰工作而增加其力量，則國家幸甚。

航空委員會招考飛行軍官軍士新生

凡隸中華民國國籍之男子，年在十七歲以上廿二歲以下，品端體健，具有後列學歷證件或相當證明書者，可由即日起至七月十四日止赴漢口總商會內新生分社索閱簡章，七月十五日起至廿一日止依章報名聽候示期考試：一、在高中畢業或有同等學力者准考軍官班，二、初中畢業者准考軍士班。

交通銀行股東公鑒

[illegible]本行董事會議決，因本行股東散居各地，本屆股東會擬俟時局平定再行召集，並經議決先發股息半數（官股三厘半商股三厘半）俟開股東會時再行提請追認，茲定於七月十一日開始發付，即請各股東向本行各地分支行辦事處憑股票暨原附息票向各該處洽辦，特此登報通告，不另函知。

交通銀行啓

中國銀行股東公鑒

[illegible]董事會議決，本行股東散居各地，本屆股東會擬俟時局平定再行召集，並經議決先發股息半數（官股三厘半商股三厘半）俟開股東會時再行提請追認，茲定於七月十一日起，請各股東向本行各地分支行辦事處憑股票暨所附息摺或息票[illegible]，特此登報，不另函知。

中國銀行啓

律師薛雲峯代表新鳳祥銀樓為祥茂五金號王九祥君借款過期對其所質之紫牌元生鋼條及紅牌元生鋼條等物依法變賣取償招人承受通告

據新鳳祥銀樓委託本律師通告變賣祥茂五金號王九祥[illegible]

計開：（一）紫牌元生鋼條[illegible]（二）紅牌元生鋼條[illegible]（三）承買人[illegible]

陸軍第一百零六師啓事

查本師自豫東抗戰以來，負傷官兵分住各地醫院[illegible]

陸軍第二十四師清發負傷官兵尾餉啓事

[illegible]

本師現正清發各負傷官兵五六兩月份尾餉，凡住武漢長沙或其他各處後方醫院之本師負傷官兵，希各醫院院長代為查明將姓名級職原屬部別負傷月日地點現住醫院番號等詳細造冊送交武昌胡林翼路二百三十七號本師辦事處張主任貴亭並將醫院駐地告知以便即日派員携款前來點發為荷

二十四師司令部啓

第二集團軍第卅一師啓事

查本師本年三月在台兒莊參加抗戰，所有負傷官兵應領薪餉（在三月底入院者，發二三兩月，及四月上半月薪餉，以後薪餉即歸醫院核發）本部業經[illegible]，惟各醫院散在各處，[illegible]，特登報公告，凡負傷回隊各官兵均編入第二集團軍辦事處收轉（一）[illegible]以便派員前往率領或函請醫院准予回隊，本師正在整編，需人孔亟，幸勿自誤為要！

德華氏補丸

（一）原名賜爾康（德華氏補丸）為西歷一九三四年醫藥界之光榮。此品完全精選品含最豐富之營養補成分。（德華氏補丸）功能治療內傷，根本治療先天與後天之虛弱，究其原理或因思慮過度，婚姻早年人頭暈健忘，心跳氣短，腰酸背痛，形容枯瘦，小便頻數，諸虛百損，失眠不睡，自汗盜汗，不論男女老幼，可服此藥立即痊癒。[illegible]

（漢口經售處）中國總經理德華氏大藥房[illegible]

國民參政會開幕時 蔣委員長出席致詞

集中力量完成抗戰建國大業 必須認定國家至上民族至上 犧牲個人自由求得國家自由

【中央社訊】蔣委員長六日在國民參政會開幕時致詞，原文錄次：

各位先生：

今天國民參政會舉行開幕典禮，中正躬逢其盛，很覺榮幸，當此寇軍深入，強敵壓境之時，國民參政會諸君能集合一堂，在此時開會，這在民國歷史上實有最重大的意義，尤其是抗戰建國的進程中，參政會的工作，更占有極重要的地位，趁今天大會開幕的機會，兄弟有幾點意思，要貢獻給各位。

現在我們抗戰已經一週年了，以前一般人士對於這次抗戰，有許多批評，大抵以為過去我們只作到軍事的動員，而沒有發動全國政治的力量，使全國民衆動員，來參加抗戰，這是在國內常聽到的一種說法，現在參政會成立，各位先生都是全國各地方各團體所信任敬佩的領導者，今後一定可以給全國民衆和前方將士以更大的鼓勵和安慰，以加強抗戰的力量，和必勝的信心，在國外方面，尤其是我們的敵人——日本帝國主義者，他們還是以為中國現在只有一部份軍事力量，在抵抗他的進攻，其餘社會上政治上，都是和從前一樣，還認定這次戰爭，彼此不相團結，完全說不上發動現在時代國家的整個戰爭，所以他們敢於來侵略我們，壓迫我們，認定這次戰爭，他們一定可以打敗中國，併吞中國，但是自從我們發動全面抗戰以來，他這種亡我國家，滅我的種族陰謀，已全被我們揭穿，無法實現，尤其是我國民參政會在今天開幕，這一個集中全國各派階級各團體最有道德，最有學問經驗的賢才，聚會一堂，竭其智力，從行動上表示舉國一致協助政府抗戰的事實，更足給侵略的敵寇以極嚴重的打擊，因為敵人之所以敢於輕視我國，企圖吞滅我們國家，其最大的理由，還不在軍事方面，而是他看到我們國家內部上不團結，政治不統一，沒有形成現代國家的基礎，所以他敢於拿小部份的武力，就以為可以戰敗我們，在未開戰以來，就敵人的目光看來，以為中國軍隊實不堪其一擊，但是現在的事實，我們不僅在軍事上能夠抵抗，並已能逐漸消滅侵略的敵寇，而且在政治上，已表現我們全國一致抗戰的組織和行動，使敵人不得不從新認識我全國國民的力量，已團結集中於政府指揮之下，來排除侵略，這實在是給予敵寇以致命的打擊，（鼓掌）由此，我們也就可以知道此次國民參政會成立最重大的意義，和唯一的目的，就是要集中全民族的力量，對侵略的勢力作殊死的鬥爭，以求得抗戰的勝利和建國的成功。

我們要達到這個目的，必須切實完成下面兩個基本的任務：

第一就是我們國民參政會在這國家血戰求存的時候開幕，實在是為應時勢迫切的需要而產生，在此特殊的時期，負有特殊的非常重大的責任，可以說這個國民參政會，實在是抗戰建國的國民參政會，我們是為抗戰而來開會，為建國而來開會，我們集會開議和一切工作，一定要助成抗戰的勝利，促進建國的成功，就是要加強團結，鞏固統一，能團結統一，雖是一個弱小的國家，亦可以抵抗外來最大的仇敵，否則，就是怎麼大的國家，亦將被人侵略，甚至滅亡，所以我們在這抗戰建國時期，萬事莫急于加強團結鞏固統一，希望各位先生盡心盡力，團結全國的精神，統一全國的意志，合全國四萬萬人之心為一心，合四萬萬人之體為一體，集結整個國家全部的力量，來迅速完成抗戰建國的大業，各位以後無論提案討論決議，必須以積極達成這個任務為唯一目標。

第二要建立民主政治的基礎，剛纔議長說過，我們國民參政會，不是一個臨時的議會，而要乘此抗戰時期，藉參政會各位先生的努力，為國家建立一個永久的真正的民主政治的基礎，我們要如何纔能夠建立真正民主政治的基礎呢，首先就希望各位能樹立民主政治的楷模，民主是什麼，民主就是自由，所謂自由，要以不侵犯他人的自由為自由，而是要犧牲我們個人和少數人的自由以求得整個國家民族的自由，可以說我們要求得自由，更是要認清國家與個人的地位所在和時代環境的需要，使法律有效，抗戰有利，以建立我們民主的政治的楷模，奠定整個民族自由的基礎，也必須有真正的民主，才能完成這次國民參政會的使命，民國成立已二十七年，回憶這二十七年的歷史，我們國家雖亦曾有議會，但還沒有成功為真正民主憲政的國家，而且因為過去發生種種的流弊，反致國家於紛亂衰弱，所以到現在就要受敵人如此侵略壓迫的恥辱，我們國民參政會當然不是議會，但要以從前議會的民主政治先敗為戒，以期樹立一個真正的民主政治的基礎，這亦是貴會建國的一個重要的責任。

我們今後要建立民主的基礎，首先就要由各位參政員先生以身作則，教導一般國民，必使人人能守本分負責任，更要重紀律，能為整個國家效力，以求得抗戰最後的勝利。

總之我們國民參政會今後要担當起抗戰建國的任務，達到抗戰勝利和建國成功的目的，必須認定國家至上，民族至上，無論提案，討論，決議，以及我們個人一切言論行動，都要以國家民族為唯一前提，以求得抗戰勝利為第一要務，希望各位本着精誠團結共赴國難的宗旨，齊一其心志，團結其精神，事事開誠心，布公道，使會議中一切決議，必求適應抗戰建國的需要，以完成貴會所負時代最重大的使命，並祝國民參政會成功。

參政會昨會議

內外教財部長報告 悼念抗戰陣亡將士

【中央社訊】國民參政會第一期集會，昨（七）日繼續舉行會議，出席者汪議長，張副議長，秘書長王世杰，副秘書長彭學沛，紀錄秘書雷震，端木愷，谷錫五，阮毅成，孟廣厚，汪兢英，科長溫叔萱，參政員到李永新林虎等一百四十五人，各院部會長官到有于院長右任，居院長正，王部長寵惠，翁部長文灝，何部長鍵，陳總司令紹寬，陳委員長樹人，許代委員長□英等，開會後先由秘書長報告出席參政員人數，議長主席，恭讀總理遺囑，禮畢，報告事項：（甲）1.宣讀第一次會議紀錄，2.秘書長報告各處文電多起暨參政員函電，（一）陳嘉庚電，因事未能出席，並電請大會通電，擁護蔣總裁抗戰到底，以止敵人和平妥協之謠，（二）毛澤東微電，因事羈身未能親來出席，請於開會之日轉電致賀，（乙）討論事項，1.參政員吳貽芳，史良，伍智梅，鄧穎超，劉蘅靜，陶玄，張肖梅等臨時提議，（多數附議）「七七」週年紀念獻金，各參政員一律獻金，以資提倡案決議通過，（丙）政治報告，（一）內政報告由內政部長何鍵出席報告，休會十分鐘繼續開會（二）外交報告由外交部長王寵惠出席報告，（丁）議長報告關於議事規則解釋，（一）審查會集會時，不因出席審查之參政員未過半數而延會，（二）審查會之議決，以出席人之多數為之，但有必要時召集人應酌將少數人之意見報告大會，（三）審查會得因提案人之請求，或召集人之決定，請提案中之第一列名人出席說明，（四）審查會議時，政府主管機關得派員列席，發言，但不參與表決，（五）審查案之內容，涉及兩組或兩組以上之審查範圍者，得由關係審查會召集人，商酌聯席審查，至正午十二時議長宣請為紀念全國抗戰陣亡將士及罹難同胞全體靜默三分鐘，旋即散會云。

[illegible]國民參政會第一期集會，七日下午[illegible]，汪議長[illegible]參政員[illegible]人，[illegible]（乙）政府報告，（一）教育報告，由教育部長陳立夫氏出席報告，休會十分鐘，繼續開會，（二）財政報告，由財政部長孔祥熙出席報告，[illegible]張君勱，[illegible]黃炎培，[illegible]胡健中，[illegible]經大會[illegible]通過。[illegible]英國援華運動總會[illegible]賀電，[illegible]國民參政會之成立[illegible]民族抗戰之基礎，[illegible]特電奉賀。

寇出雲旗艦 又被我炸傷

已拖南京修理

【本報香港七日下午九時電】滬訊：敵海軍旗艦出雲號，滬戰時，曾被我魚雷擊中，遭受巨創，旋經長時期修理，上月初由滬起碇駛往長江指揮作戰，又遭我忠勇空軍擊中，再受重創，現該艦已被拖往南京修理。

【本報香港七日下午十二時電】敵出雲旗艦一月前由滬駛長江中指揮敵艦作戰，駛抵吳淞口時，曾一度擱淺，費四日之久，始告出險，此次我空軍在長江建立奇功，除航空母艦一艘已中彈受傷，拖往三□修理外，敵艦十餘艘，亦在滬高昌廟船塢修理，聞出雲艦亦於我忠勇空軍轟炸時，着彈受創頗重，該艦已駛回南京下關江面停泊，日內將拖出長江，進行修理。

我空軍連日飛滬 龍華寇機場被炸

我游擊隊向江灣猛攻

【本報香港七日下午十二時電】滬訊：我機□架前（五日）飛滬，在滬西龍華敵機場施行轟炸，寇損失甚重，昨日下午四時半左右，又有我機□架，由□□根據地起飛，經浙江洋面，由吳淞楊行大場閘北抵滬西，在該處飛度甚低，此間人士見之欣奮異常，我機飛繞兩週後，即向西北飛去，敵機於事後起飛搜索，但我機早已遠飛，距今晨七時許，此間志士擲彈轟炸敵機關時，我機□架亦突發現於滬上西南雲表，在空中盤旋偵察半小時，即向西飛去。

【本報香港七日下午九時電】滬訊：據息，今晨七時許，又有我機一隊出現，滬西敵軍，倉皇以高射砲射擊，我機安返。

【本報香港七日下午九時電】滬訊：前晚昨晨江灣方面，突發現我游擊隊，向敵猛攻，敵猝不及防，傷亡頗重，頃該大批海軍飛機，往示威，機關槍聲不絕，交戰至昨晨九時，我軍始行撤退，京滬鐵路，丹陽常熟西郊，形勢緊張，敵軍已將城門封閉，僅留北門出入，四鄉潛伏之游擊隊，因與□□軍取得聯絡，益形活躍，公路橋樑，均已拆斷，丹陽鎮江間辛豐站附近鐵軌，曾一度被毀，三日曾有敵軍二十名到丹陽北鄉，擾害民衆，適與我軍遭遇，發生激戰，結敵軍全數被殲。

半週來戰況概述

陳誠

甲·長江方面

一日午我軍向佔領彭澤之寇[illegible]攻，隨佔領[illegible]之高地綫，[illegible]當方面用裝甲汽車運輸增援，[illegible]猛攻中，[illegible]敵傷甚重，[illegible]我一部[illegible]攻香口，反復衝殺，[illegible]動搖之勢，旋敵大部增援，並以戰艦掩護施行反攻，[illegible]敵對峙中。[illegible]

乙·皖中方面

二十九日下午三時敵以優勢砲火向我野寨及黃山之陣地猛攻，[illegible]掩護其增援部隊反復衝鋒，我軍與敵肉搏兩小時，至於六時三十分，固守虎頭[illegible]之有利陣綫，與敵對峙。[illegible]余家井方面之游擊隊，當毀敵運輸汽車二輛，斃敵步兵及輜重兵數十名。[illegible]晨約三千餘之敵，由[illegible]方面撤退，企圖攻我右翼，敵因連日攻我王家牌樓未逞，反遭慘敗，傷亡甚重，即向小池驛，并於黃泥舖一虎墩一帶構築工事，似掩護主力轉進。

丙·豫東方面

□縣杞縣通許至鹿邑間，共有敵土肥原殘部及十六師團一部約三千餘，日來太康增□敵約千餘人，亳州□亦略有增加。商邱附近駐敵一六師團，[illegible]方約五千二百餘人，開封原有敵約二千，三日後有敵約千餘由柳園口向新鄉南小冀轉進，其他無變化。

丁·豫北方面

1.道清東段及封邱間僅延津有偽軍五六百名。

2.新鄉及其以西道清段一帶之敵，為土肥原下原田師主力第一〇八師團，下元部似分道進犯晉南，卅日以約一師團之兵力，由平漢綫正太南犯，另有一部北犯晉城，卅日攻陷晉城後，[illegible]與我猛烈激戰，迄四日經我[illegible]打擊，殘敵千餘由晉城撤至陽愛，又有約一聯隊及蒙軍一部西犯，[illegible]敵，七月一日一度[illegible]一帶地區，[illegible]攻中。

戊·晉南方面

安邑運城殘敵犯甚狼狽，現我軍正努力殲滅中，臨汾曲沃侯馬我軍[illegible]猛圍攻中，四日敵由[illegible]往汾陽者約一萬五千人，[illegible]石者千五百人，中陽二千人，我正嚴視中。

己·綏遠方面無變化

反攻湖口大獲勝利

收復龍潭山殲寇二千 封鎖綫鞏固寇決難逞

【本報九江七日下午三時電】湖口封鎖線極鞏固，寇決難飛入鄱陽湖。

【中央社九江七日電】我軍連夜反攻湖口，大獲勝利，今晨佔領湖口東十餘里之龍潭山殲敵二三千人，湖口敵軍後路已被我截斷，又六日湖口方面敵軍，用探照燈向鄱陽湖探照，嚴加戒備。

【本報九江七日下午二時電】此間軍民，紀念抗戰週年，極為熱烈，軍界同胞，并以實力在湖口彭澤馬當之間，殲敵共三千餘，點綴紀念日，現湖口江面，雖發現寇之少數淺水艇，在湖口西南之姑塘，雖亦傳有少數寇蹤發現，但以援軍湧到，戰局即可好轉，九江東方之牛頭山，時被寇機轟炸，頗有損失。

【中央社浮梁六日電】四日彭澤縣城西南太平地方，發現敵蹤，約千餘人，我軍事先扼守各山西角，待敵接近時，迎面痛擊，敵狼狽向北後退，我軍乘勢跟蹤追擊，至石潤橋一帶，敵方增援企圖反攻，我將士奮不顧身，與敵血戰，至六日敵勢不支，向崇山沿江潰退，是役敵方傷亡大半，為我自馬當戰役以來最大之勝利。

【本報南昌六日下午十一時電】我今于沿江戰事，大獲勝利，香口馬當彭澤三要隘，敵經我連日不斷猛烈攻擊，傷亡非常慘重，至少有二三千名，又敵戰車二十餘輛，軍用品無數，亦為我截獲，現敵全部僅剩二千餘名，被壓迫西竄口口，但已陷我包圍，即可完全殲滅。

【中央社南昌七日電】大江南岸戰況，至今仍在彭澤湖口兩縣境內進行，七日，我敵爭□至為激烈，流漸橋以北之黃茅塘，貫通長江，敵搭裝甲汽艇增援，遭我襲擊，傷亡重大，湖口臨江之西山龍窖岑等地，形勢重要，經我佔領，湖口城內，敵在我周密監視中。

【中央社九江七日下午五時電】湖口附近敵我連日激戰，五日下午四時，敵軍陸續增加，向我守兵猛攻，砲火猛烈，我軍被迫放棄陣地，待援反攻，六日晨我某部到達湖口東馬影橋一帶，向敵進攻，四時我軍在彭澤附近，頗有進展，已佔領彭澤以西流漸橋之線，由東向西進攻，湖口敵軍之背，我另一部隊，亦佔有湖口以東之龍頭山，與敵激戰，由昨迄今晨，我軍在彭澤湖口施行猛烈反攻，敵頑強抵抗，死傷甚重，目下敵軍雖佔據彭澤湖口二城，而彭澤以南之黃土嶺彭澤以西之流漸橋，及湖口以東之龍頭山各重要據點，均在我軍手中，故江南戰局，仍在我軍控制之下。

【中央社南昌六日電】湖口江岸之敵約二千人，我軍在湖口以東老台山小嶺等高地猛擊，并由湖口東南方下三里街截堵，敵軍進展已感困難，又湖口彭澤間交通被我切斷，運輸困難，六日有敵機數架，向該處之敵運送糧食。

【中央社九江六日電】我軍在彭澤湖口之間，擊斃敵大尉一名，搜獲有敵軍作戰之計劃。

【中央社浮梁七日電】湖口附近，連日敵我激戰甚烈，五日下午四時我炮兵陣地，被敵突破，我軍略向後撤，嗣我援軍陸續到達，向湖口反攻，將張村流漸橋，義村克復，並在流漸橋西南史家橋，楊村等處，與敵千餘激戰，我進達至秦村多口一帶，一部在走馬坂與敵接觸，湖口以東之龍頭山，亦已為我收復，張九坊敵我正對戰中，由馬當增援之敵，被我在馬部□截擊，敵不支向馬當潰退，五日我軍一部圍攻彭澤西之楊家山，復進展至謡家，在寄家醴黃土山等處，與敵對峙中，香口傍有敵艦十艘，湖口江面無敵艦。

【中央社英山七日電】敵約三千餘由銀珠塔附近紅頭山，小池驛間前進，在銀珠塔以西停止，黃泥舖武虎墩附近，敵正構築工事，四日敵汽車百餘輛，運輸敵軍向馬壠何家井，范頭埠前進，向潛山增援之敵，約一旅團，似有竄犯模樣，望江附近無敵蹤。

【本報鄭州七日下午三時電】我軍進抵邵元鎮之西南後，即協同□軍夾擊當面之寇，豫北原武方面，經我軍掃蕩後，已無寇蹤，又黃水由沙河入淮後，水流仍湍急，現豫東豫北，水勢甚浩蕩，寇大部已退向杞陽，豫東戰局已轉穩。

【本報潢川七日下午四時電】氾濫之黃水，每日流三十里，寬約一二十里，現已到太和東北之渦河附近，潛山寇有由小池驛迂迴我陣地企圖。

包頭寇軍時向大同移動

晉南方面寇亦增援

【中央社澠池七日電】晉南[illegible]馬一帶，增敵五千，內有偽軍一部，由安邑運[illegible]，敵在張良村，苦[illegible]迎一帶，經我截擊，傷亡二[illegible]敵狼狽向姬水頭上下[illegible]北竄，我正追擊中，晉南離石之敵分兩部，一部約三百，攻我呂家塔，敵使用毒瓦斯，經我奮勇反攻，將敵擊潰，現中陽離石間已無敵蹤，計斃敵七十餘，[illegible]軍中毒七十餘，晉東壽陽，陽泉關之暖泉，經我破壞鐵路四里，並襲擊東開列車一列，日軍全部殲滅，奪獲軍用品甚多。

【中央社五原六日電】包頭有日軍三百，偽軍六千餘，[illegible]向大同移動，臨池大樹灣[illegible]托縣，固陽各有[illegible]一部，[illegible]軍僞民夫向百靈廟修汽車道，大廟附近[illegible]三德廟到[illegible]降軍一部。

【中央社西安七日電】[illegible]二日上午八時許，我某部游擊隊[illegible]進襲太原東門附近及南門外關上村等處，敵驚慌失措，混亂應戰，當被我擊斃數十名，奪獲槍械甚多，當時并市秩序大亂，東西各門緊閉，敵並派大隊增援，我軍以任務終了，遂安然返其地，敵偽經此打擊，日來甚為恐慌，晝夜嚴加戒備。

華北市場混亂異常

糧價飛漲商民叫苦

【中央社香港七日電】津訊：津租界商戶對敵發行之偽幣，多拒絕使用，鐵道外各線游擊隊查緝尤為嚴厲，一經查獲，即將攜運人物槍決，致偽幣迄今仍無法流通，敵竟異想天開，大批偽鈔購辦金及各種糧食，以致市價逐日飛漲，現如麥粉兩袋竟達二百□元，較之□元八角，此非戰事發生前之現象云。

【中央社北平七日合衆電】北平糧價日益高漲，民不聊生，現時之糧價，較一個月前高三倍云。

消耗戰之效果

寇已使用新製炸彈 上鐫昭和十三年四月製

【本報[illegible]六日[illegible]】（遲到）[illegible]敵艦，日昨[illegible]分[illegible]潮、南澳等處，[illegible]炸彈一枚，上鐫昭和十三年四月製，百五磅字樣，是寇現[illegible]耗戰已迫[illegible]使用新製彈藥階段，敵之崩潰，指日可待。

馮治安軍長抵漢

談盧溝橋發動抗戰感想

【中央社訊】上年七月七日在盧溝橋最初統率部隊發動抗戰之軍長馮治安氏，頃已奉命來漢，晉謁最高軍事當局，報告一切，中央社記者以馮軍長治安，適逢抗戰建國紀念之日，特於昨（七）日下午往訪，叩詢感想，承發表談話如下，七七抗戰，忽忽一年，本人所率部隊，當時番號為三十七師，即去年今日在盧溝橋發動抗戰之部隊，此一年之內，無時無日，不在槍林彈雨之中，與敵浴血苦戰，現本人來武漢晉謁最高領袖，及中樞各當局，恰值七七抗戰建國週年紀念，領袖之旰勤，當局之籌劃，以及各方面之團結一致，全國民衆之憤慨激昂，均令本人益感興奮，盧溝橋事變之始，當有人以為我國陣線未充，宜於退讓，殊不知當時敵已有軍事侵略之決心，實非退讓可以取止，且國家民族之能否存在，惟以全民有無犧牲之精神為斷，我全民但能一心一德，在我最高領袖領導之下，誓死戰到底，則寇縱一時強佔我若干城市，而終必無法收拾，最後勝利，必仍屬我也。

寇坦克車向北滿輸送

【本報香港七日下午三時電】津訊：傳寇由徐州一帶運往天津轉運北滿之坦克，在最近十日內，已達二百三十餘輛。

我游擊隊進入烟台

【中央社北平七日合衆電】外人方面消息，中國游擊隊若干名，日前進入烟台，佔據偽組織之兵械廠，將內存製造之純鋼修槍器械一併攜去，該廠內有修械工人五□名，亦被帶去云。

政治大隊 昨作抗戰宣傳

「軍校特訓班」

【中央社訊】昨為七七抗戰週年紀念日，武漢各界分別舉行擴大宣傳，中央軍校特訓班政治大隊，因已畢業，由荊州開來武昌聽候分發，特成立七七週年紀念宣傳大隊，分組講演隊，歌詠隊，話劇隊，三十組，從事抗戰宣傳，集中武昌分區工作，成績極為優良，又該隊定今日集中漢口工作。

寇仍在津租界綁架人民

【中央社香港七日電】津訊：津敵最近又在各租界綁架人民，租界當局雖嚴加防範，仍層見屢出，五日晨敵載重汽車一輛，又在法租界教堂內，綁架在某洋行任職者一名云。

寇機昨襲粵 被擊落一架

【本報廣州七日[illegible]電】[illegible]

紀念抗戰建國週年
全國沉痛祭悼國殤
汪副總裁孔院長等均往公祭
陳部長主持紀念碑奠基典禮

【中央社漢市訊】抗戰陣亡將士紀念碑奠基典禮，昨日正午十二時在中山公園操場舉行，到陸海空軍以及各界代表四千餘人，開會前各機關長官各界代表均到場，至十一時五十五分砲聲首響，到場全體乃一律立定靜默，一時全場肅穆，十二時後默畢，典禮開始，主席團爲陳部長誠，周部長佛海，郭司令懺，陳特派委員泮嶺，彭特派委員國鈞，吳市長國楨，周副部長恩來，郭廳長沫若，賀衡夫，蘇汰餘，陳逸雲等，由陳部長任主席，領導行禮，並默念誌哀畢，旋即報告，略謂抗戰一年以來，全國將士犧牲約五十萬人，蓋彼等在前方作戰，個個莫不爭先恐後與敵拚命也，我後方同胞，今日於此樹建此碑紀念已死將士，固已表現吾人對于忠烈之不忘，然全國上下更應抱具堅定決心，如不收復所有之失地與主權，無論再行任何重大犧牲，抗戰決不終止，此後每一將士及每一同胞，均應有一生而爲不如死而榮一的思想，實驗「前方流血後方出汗」這兩句話，作不斷的堅苦奮鬥，如此，日本帝國主義者不難打倒，近代國與國間之戰爭，決不能以軍事之一部份失利認爲失敗，最要者實爲國民之精神也，一年來之抗戰，我之實力並未稍減，且愈打愈強，此爲國際人士所共知者，此後唯望全國同胞咸具敵愾同仇的心理，堅決的意志，必勝的信念，彼此互相勉勵，作共同的努力，則「抗戰必勝建國必成」云，詞畢卽舉行奠基典禮，在軍樂聲中，由郭廳長陪同陳部長步行下台，至碑石階上，執鏟破土，禮畢陳部長仍返台上，由各界代表陳泮嶺（黨），吳市長（政），郭司令（軍），陸廣昌（農），王寄一（工），蘇汰餘（商），劉雪一（學），陳逸雲（婦女），分別至階上獻花，並由武漢合唱隊合唱奠基頌詞，此時雖逢暴雨，但到會民衆均仍鵠立雨中，參加盛典，最後由郭廳長領導高呼口號後散會。成。

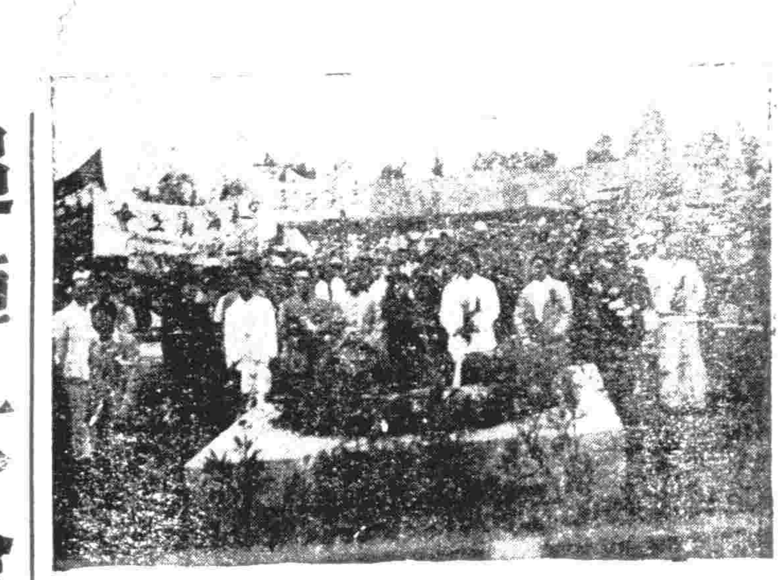

陣亡將士紀念碑奠基典禮

（上）陳部長致詞

（下）陳部長行奠基禮

追悼大會

追悼會場

【中央社訊】奠基典禮在萬衆高呼，「打倒日本帝國主義」「中華民國萬歲」等口號中，宣告完成，此刻已經下午一時了，緊跟着奠基典禮的是追悼大會，大會會場，設于漢口市商會內，商會門首聳立，與江漢路中山路交义點之青白紅三色橫街大牌樓及水塔前之獻金台，互相輝映，造成中山路一帶空前未有之巍峨雄偉與極不平凡之以悲以壯的景象，大門以內空場上，高架藍色布幔，兩旁與懸掛巨幅輓聯之所入二門，則兩側密佈各式花樣花圈並高懸各界輓聯，大禮堂內卽爲追悼會場，亦爲公祭禮堂，與一般之靈堂佈置略爲相同，踏進靈堂，首先入目的爲紅牌金字的抗戰陣亡將士靈位與死難同胞靈位，令人頓起肅穆哀悼之思，蔣委員長之輓帳懸掛正中，上書「成仁取義」輓帳兩側爲委員長巨幅白布輓聯，汪副總裁，居委員，孔院長，張副院長，陳部長，及其他各黨政軍長官及各機關各民衆團體所贈之花圈輓聯，星羅棋佈，目不暇接。

追悼儀式

下午三時，追悼會開始，由中央代表居委員正主祭，彭陳兩特派員及郭廳長，吳市長，黃仁霖，賀衡夫，諸人任主祭團，居委員正並主祭團及各界代表依次列後，開會如儀後，居委員代表全體獻花圈歌詠隊唱輓歌中宣部詹黎悟宣讀祭文後，奏樂禮成。

公祭開始

今日爲黨政軍各機關首長公祭之期，追悼大會後，各高級長官源源而來，國民參政會代表孟廣厚，中宣部周部長，教育部張次長，軍需署周署長，警備部郭司令，政治部周副部長，郭廳長，范副廳長等，先後祭奠後，行政院孔院長張副院長，何部長鍵，陳部長立夫，張部長公權，陳委員長樹人，許委員長世英，翁部長文灝，吳部長忠信，劉大使文島，諸高級長官，均蒞會公祭，六時許汪副總裁亦親臨致祭，汪副總裁注視靈位，靜默哀思，當輓歌唱至悽絕處，不覺慘然泣下兩旁人員亦均感動落淚。

今日公祭

今日上午九時至十二時，爲各機關各部隊各軍事學校代表公祭時間，下午二時至七時，爲各學校各民衆團體代表公祭時間，與祭各單位代表最好每一單位以卅人爲限，俾便于排列次序，茲將市黨部祭文及武漢黨政軍各機關及各民衆團體代表祭文錄後，漢市黨部祭文，維中華民國廿七年七月七日中國國民黨漢口特別市黨部，謹以香花清酒庶饈之儀致祭於抗戰陣亡將士暨死難同胞之靈曰，惟黃胄之炎炎，何強鄰之足畏，彼蝦夷之凶歪，不戢兵而狂肆，發揚民族精神，維護和平正義，抗戰已歷週年，烽煙遍及大地，雖焦土其何惜，將前仆而後繼，動宜國家之威，巳躬倭寇之技，悼先烈之餘榮，益奮發而踴躍，不願任何犧牲，爭取最後勝利，薦俎豆於千秋，惟靈爽之憑式，尙饗，武漢黨政軍各機關及民衆團體祭文：維中華民國二十七年七月七日抗戰建國紀念之晨，武漢黨政軍各機關及各民衆團體代表謹以愛國之至誠，致祭於我抗戰陣亡將士及死難同胞之靈前而言曰，維我領袖，精誠麗大，抗戰建國，於茲經年，暴敵侵凌，權髮雄宜，強佔土地，蹂躪主權，盧溝變起，擾我平津，最後關頭，豈容再忍，國家獨立，民族生存，義無反顧，責在吾人，相相將士，敵愾同仇，殲彼倭寇，還我神州，前仆後繼，無稍畏縮，敵雖狂猖，摧之若朽，蓄志滅我，敵之軍部，掠我財產，毀我廬墓，戕我兄弟，姦我父母，荒我田園，辱我妻孥，後方同胞，亦遭荼苦，彈升炸，血肉模糊，滅絕人道，狗彘不如，嗚呼慘矣，同胞何辜，嗟我將士，爲國宣勞，矢忠矢勇，不餒不驕，振臂一呼，山崩海嘯，壯矣烈矣，勞苦功高，嗟我同胞，雖云慘死，乃殉國難，光彩陸離，內增敵愾，外揚寇恥，世界同情，翕然集止，敵一年來，財匱師老，民情厭戰，軍心動搖，國際孤危，國內蕭條，饑民不救，崩潰匪遙，同胞死難，舉行悼補，將士報國，四方向風，打擊侵略，摧毀迷夢，吾儕後死，賡續[illegible]，領袖有言，抵抗到底，主權不復，抗戰不已，[illegible]在存亡，[illegible]之發[illegible]移，掃蕩倭奴，踏破富士，任何艱險，均所不辭，用慰英靈，人類正義，民族解放，[illegible]，惟尙饗。

各地紀念

【中央社廣州七日電】[illegible]機今乘大氣放晴，又復來襲，市舉市民衆，懷抱同仇敵愾之心，依照原定程序，次第舉行紀念抗戰建國週年陣亡將士死難同胞大會及[illegible]陣亡將士[illegible]典禮，數萬市民，踴躍參加，由余漢謀主祭致詞，吳鐵城報告演詞，並通過議案，分電中央國府蔣委員長各將士及參政會致詞慰勞，會後列隊巡行，並勸銷抗戰紀念章，慰勞傷兵難民，[illegible]年各界民衆[illegible]默念時，敵機乃犯北江，被我擊落一架，捷訊傳來，市民歡騰，愈認倭我必勝必成之勝利。

【中央社[illegible]七日電】[illegible]界七日舉行盛大[illegible]週年紀念會，[illegible]追悼[illegible]總裁電慰前方將士，[illegible]將士暨[illegible]賀國民[illegible]案，會後遊行[illegible]亡將士紀念碑[illegible]日各獻金台收款甚多，各教[illegible]，全市禁屠素食[illegible]寰宇。

【中央社福州七日電】[illegible]紀念，福州各界[illegible]紀念大會，午[illegible]念碑奠基禮。

慰勞空軍
滬書畫家天台山人 代表各界製贈錦旗

【中央社訊】上海書畫家天台山人，卽錢化佛，代表各界製緞錦旗二大面，一書「氣噴風雲」八大字，又鑄鼎一座，一書「威震寰宇」，上鐫「武漢空軍紀功鼎」一，銘云：「憤彼倭寇，犯我神州，飛機毒炮，狂炸不休，江浙豫皖，受害最酷，更有廣州，全市傾覆，死傷枕藉，血肉橫飛，慘絕人寰，天人共憤，惟我武漢，尙安其所，伊誰之功，飛將神武，空戰三役，擊成敵機，數達半百，功偉而奇，威震殘寇，驚魂破膽，提若雷霆，不敢再犯，同人感激，慰勞情殷，有功必報，有德必崇，江漢泱泱，天長地久，銘之金石，永垂不朽」于日昨約各團代表齊集中山公園同赴江漢路航空委員會致禮慰勞，當由錢主任大鈞接受行禮如儀，劉君致慰勞詞，錢主任致答詞。

武漢獻金第一日
省却血汗錢紛紛投將櫃裏去
一日之內卽集獲二十餘萬元
蔣委員長夫婦獻鉅金

【中央社漢市訊】昨（七）日爲武漢三鎭民衆獻金之第一日，晨九時許，市民卽絡繹趨至各獻金台，將其所可供獻者，納入櫃內，獻畢，咸抱欣喜之色而退，其愛國之情緒，莫不充溢眉宇，漢口方面獻金台有四處，武昌漢陽各一處，昨日一日間成績均甚優良，茲分誌各台情形如次：

漢口　中山路水塔

是一個下着濛濛細雨的清晨，還祇張着惺忪的倦眼，高聳的中山路水塔，却插着兩面半下的黨國旗。帶着驚訝，俯瞰着牠脚下那一個獻金台的開幕禮下。

台前，台右，台左，擁滿了黑，越越的人羣，他們都打開了貧弱的口袋，拿出了各色各樣的法幣，銀幣，金戒，銅輔幣，與三個黃泥的撲滿。

當黃琪翔夫人郭秀儀女士拉直了嗓子，說完開幕詞，並親自遞進了伍十元後，全場的羣衆，都擁着上台輪將了。接着是黃副部長琪翔代表政治部全體同人，又獻上了一萬元的一張支票，這樣又絡繹的由民衆自動上台來捐助了，這裏有工人，有老太太，小孩，與婦女，而最使人興奮得幾至泣了的，是一位六十歲的北平流亡來的老者，他叫傅部周，是揹着販賣長生堂的無極丹來度日的，接連來了三次，捐助了一角九分，說這是他今天賣了無極丹所得的純益，他尙且還希望再賣了幾包，再來捐助。

自的人羣中擠出一條大漢，抱着三十八把大刀，流滿了汗上台來，嚷着：「我沒有別的東西，也沒有錢，這兒送出幾把刀，給弟兄們殺鬼子去吧！」他叫黃澤盛。

三個撲滿是三位叫作絡先緒的，當衆打開計算，却有九元八角五分之多，每六個單銅元作一分。

這樣，絡絡聯聯的人羣不斷的繼續着，獻上百元的女太太們，却有好幾個，金戒子有十一枚，這裏有一位東北人撤掉了金戒後，兩眼汪汪的不願說出姓名，走了，接着十四師的龍大武團長，伴着太太脫下了她倆的結婚戒。

一是下午了，一位姓李的交了一本薪，與港幣十元的紙幣兩張，記者以爲他是剛從外國回來的，經調查結果，是辦國民參政論壇的李農君。

忽然又來了一位老太太，抱着五歲的孫女，獻上了一包小孩帽子上釘的銀器與手鐲，銀戒，共達十六件，隨着一位北平龍泰號的店夥，又獻上了兩把大刀，據他說，這是純鋼的，已經殺過十八個鬼子了。

接着一位九歲的難童，也捐出了一毛，當電影股的人給

蔣委員長夫婦派代表獻金

本報獻金

民衆獻金

世界戲院前

[illegible]，[illegible]獻金台，是上午九時和，他的身全台的揚聲器，在那兒之的市民，[illegible]男的女，貧窮的富有，[illegible]老的少[illegible]，[illegible]獻出他們[illegible]所能用的財力，[illegible]年老的居民，是從[illegible]人力車夫的[illegible]，[illegible]金銀[illegible]以及銀錢，銀[illegible]是[illegible]了出來，唯恐[illegible]人不[illegible]接受，[illegible]。

，老人家借光脫了下來。一個，二個，五個，十個，無數的人羣，交出了他們無數的金銀，又一隊難童有一百多人擁了上來，把他們每人五分的積餘，供獻出來。這樣又經過了約二小時，一位纏着白布頭巾的印度異邦朋友，也從人叢中擠了上台，恭敬的獻上了一元法幣，給了一種同情的交流，使全台上下的人們，都不由的鼓起掌來。

飛機在高空不斷飛翔與散着傳單，人羣與傳單一樣無數的擁向前來，到記者離開那裏時，人數已超過三千，獻金數約在六千元百餘元了。

[illegible]高興了，他張開了嘴巴笑，也用他們[illegible]還有幾個小朋友[illegible]。

計到下午六時止，有四千多人，兩萬餘元，情況是眞的空前熱烈。

江漢關方面

當江漢關的大鐘[illegible]，[illegible]，鐘聲在那[illegible]獻金[illegible]夫人郭秀儀女士的主持下揭幕，[illegible]見是武漢三地的建設點，由江灘上用來的人羣，都得在那兒出入所，獻金情況，是特別緊張熱烈的。

而那兒的工作人員卻特別少，女同志更祇有賈依小姐一位，遠道累得有點喘不過氣來。

一元共富一位陳華甫捐助了一百元後，有幾位特業公會的同人，祇捐助五十，三十的，給時候竟一個個自動的增加到一百元，一面要趕數，一面又忙着登記，說定夠忙了，跟着翁部長派一位代表送來了四百元法幣，中華海員工會送來了三百元，江漢關稅人也送來了一千五百四十二元，連總務司安明還到跳出了在車，從他那兒卸口袋裏掏出了二十五元，但數額上是有限，而那種偉大的同情實在無限可感。

在那兒伸長着頸子看熱鬧的車夫們，當聽着一羣活潑的女孩的歌詠與宣講後，都一個個魚貫的上台把他辛勤的所得一毛地獻出來。

在炮聲後，街燈明亮了，于是所有的人羣都受了催眠似地呆立了，祇有一個人是動的，是軍委會電影股的工作員爲了攝取這一個偉大的鏡頭，握着開麥拉活動。

據約數有五千多人，一萬八千餘元。

總理銅像前

獻金台在舉行開幕禮以前，已有不少的獻金者來台上了，于是時間剛到九點，便由馬超俊夫人沈慧蓮女士主持開幕，馬夫人向在台下擁擠的民衆演說。

台上宣佈開始獻金了，大公報曹谷冰先生首先第一個走上台來，拿出千元一張的支票投入匭內。這裏開始第一次的獻金，博起了羣衆的歡呼，隨着在人羣中便有很多人在說「回去叫他們來獻金呵」，此時，從人叢中擠起來一個很高大的人，手裏捧着一個四方形的紅包袱，等這走近了的時候，台上有好幾個人便不約而同的說是新生活運動總會總幹事黃仁霖先生，黃先生走上台來，手裏還執着一封信，後來經他說明，才知道祗個紅色包袱，是蔣委員長和蔣夫人的獻金，由他代表來奉獻的，包袱上用鉛筆寫明裏面的數目是，一萬九千四百五十一元一角四分，台上管理員將這個數字用粉筆寫在黑牌上，引起了台下一陣很大的興奮，都嘖嘖的讚談着領袖與夫人的偉大，這筆捐款來源有三，（一）十一年前與委員長結褵之時親友饋贈禮金之一部，（聞該項禮金歷年以來專辦救濟傷兵事業）（二）夫人在國內外報章雜誌發表文字之稿費，（三）爲夫人任航空委員會秘書長薪金之餘額。

黃先生還沒有走下台去，接着就有五六個穿着長袍短衫商人打扮的人上台來獻金，雖然有的獻一元或二元，但我們却可相信他們都是辛苦得來的錢，獻金人踴躍的情形，實在超出預料，從開始起一直到停止獻金時，台上就不曾間斷過獻金的人，而且大家能絕對守秩序的有條不亂，實在充分證明了我國民衆偉大的進步。

因爲在三民路一帶的居民，大都是小商人和小販工友，所以在這裏獻金的人，也多半是他們這一羣，也有好幾個拿出自己訂婚的戒指，戒金器在捐獻，並且還有兩個漢陽小商人的孩子，拿着自己的金鎖，從漢陽跑到這裏來貢獻。（下接四版）

漢市各業獻金四十七萬
四紗廠十萬・參政員二萬

【中央社漢市訊】漢市商會，業主會，銀行業公會，錢業公會，保安公益會，特業公會等各法團領袖，七日在市府集議，自動向吳市長報告，乘茲七七抗戰紀念日，願捐全市店員職工薪金一個月及房捐一個月，由店主及房東担任，兩項合計約可得四十七萬餘元，作爲抗戰建國週年紀念獻金，當蒙吳市長特別嘉許，并轉報湖北省政府，此外關紗業特業及銀商界各鉅子，除照前項辦法捐款外，仍將單獨另行捐獻大宗款項云。

【中央社漢市訊】復興裕華申新大成四紗廠負責人，於六日午舉行聯席會議，共同商討獻金辦法，當經決定四廠合併獻金十萬元，定於今（八）日交由市府轉解抗戰建國週年紀念會籌備會核收云。

【漢市訊】國民參政會參政員多人臨時提議獻金，昨晨舉行二次大會時，當卽決定自由捐輸辦法，有結果各人都有捐獻，少者亦均在百元以上，當場認定之數約共得二萬元，惟尙有參政員數人未曾通知云。

倭飛行員
厭戰自殺

【本報香港七日下午四時電】在倭航空艦『能登呂』號服務之飛行員謝壽福，原爲朝鮮人，對於侵華戰事，因家庭關係，極不願意，乃撞死于廣東從化山麓下，此案發生後，已引起倭空軍海軍界極端之反戰情緒，聞除『能登呂』號外，『龍驤』號人員亦曾發生同樣情事。

倭失業者激增

【本報香港七日下午三時電】東京訊：倭厚生省大臣木戶在閣議中報告：謂最近倭失業者已達驚人之數字，如物資總動員計劃實施後，則失業人數，將增加一百二十萬云。

短評
踴躍獻金

昨天抗戰建國週年紀念日，最値得興奮的，是武漢市民獻金的踴躍，一日間已集獲二十餘萬元。

這些獻金的市民，有的是富人，有的是貧苦者，更有許多小朋友和難民。其多少雖是不同，而其愛國熱忱，却是一樣的令人感動。

獻金的時間還有兩天，沒有獻的人們，希望趕快解囊，不要讓別人專美於前！

上海市國旗飄揚
各界爲陣亡將士致哀
愛國志士均出動炸寇

【本報香港七日下午九時電】滬訊：抗戰週年紀念，滬市國旗飄揚，各界均茹素，爲陣亡將士暨死難同胞致哀，[illegible]早卽肅穆，愛國志士，爲先烈致敬，全體動員，今晨在公共租界內發生反敵炸彈擲擊案，共達十餘起，（一）外灘水上飯店敵憲兵司令部一炸彈，（二）敵商正金銀行，（三）仁記路敵商日光公司，（四）戈登路敵內外棉紗廠，（五）勞勃生路日商康德，（六）澳門路日人住宅，（七）麥根路日人被擊，（八）勞勃生路日人被狙擊，（九）公大紗廠，（十）北西藏路日軍被炸，（十一）四川路橋頭中被炸，共被彈十五枚，死日人二，傷敵軍一，印捕一，誤死難國人四名，另有愛國團體在南京路散發傳單，勉勵國人。

【中央社上海七日路透電】今日爲中日戰事一週年紀念日，今晨上海發生炸彈案數起，今晨六時，外白渡橋附近日軍崗位，日憲兵司令部，及橫濱正金銀行，均有人拋擲炸彈，死華人一名，傷一人，北區已斷絕交通，由日軍及公共租界巡捕駐守該地，又今日五時二十分，有日人某乘黃包車經公共租界，被人襲擊，受傷甚重，兇手在逃，僅在該地發見空彈殼四枚，五時四十分，公共租界某日紗廠遭人擲炸彈三枚，一印捕受微傷，該紗廠附近，卽爲日軍駐所，同時被人擲炸彈兩枚，略有損失，但未傷人，日軍警現正在調査中，迄今尙無所獲云。

西沙羣島與海南島
法倭形勢緊張
倭艦增海南島企圖登陸未逞
傳法佔領西沙島屬臨時作用

【本報廣州七日下午十二時電】日不斷增艦海南島，法亦續增兵西沙島，法日情勢頗緊，法此舉早得各民主國默許，遠東和平恢復後再交還中國。

【中央社香港七日合衆電】日軍昨日企圖在日艦五艘掩護下在海澄登陸，惟與守軍戰鬥約一小時後，卽被擊退，據國華報載，海南島一帶，現有日艦十八艘，武裝運輸艦十艘，日方與對法警在西沙羣島登陸之舉，聞日法局勢已更形緊張，法已新派空軍五隊，共有飛機四十五架，至廣州灣駐防，同時海南島與西沙羣島間，亦有法艦多艘云。

【本報香港七日上午十一時電】海南島寇艦，又增七八艘，內兩艘爲潛艦在陵水角東南海面，晚頓向岸照射，寇增艦瓊海，與法佔西沙島有關，萬山黃茆大洲間，有一寇艦逐艦南沉海中。

鄂省府陳主席等 昨宣誓就職

蔣委員長致訓詞

澈底除弊減少人民痛苦 勞怨不辭樹立效能政治

【中央社漢市訊】湖北省政府主席陳誠，暨委員張難先，石瑛，嚴立三，楊綿仲，鄭家俊，陳劍脩，抑克進等，昨晨在省府舉行宣誓就職典禮，蔣委員長躬親參加，監誓，到有中央黨部朱秘書長家驊，國府葉委員楚傖，行政院張副院長羣，軍委會賀主任耀組，來賓有何部長應欽，何總監成濬等多人，七時正，典禮開始，由蔣委員長主席領導行禮如儀，陳主席等即肅立宣誓。蔣委員長即訓詞，要點如下：「當此抗戰劇烈大敵壓境之際，湖北省政府主席各委員暨各廳長於今日宣誓就職，責任格外重大，今後省政之急務，在健全下級政治組織，增進縣區鄉保甲之行政效能，以鞏固省政之基礎，尤宜瞭然于除弊即所以興利之要義，澈底攘除關于徵兵與賦稅之流弊，以減少人民之痛苦，至於省政人員，自省主席以至各專員縣長，戰時爲政應有之要件，第一，應激發責任心，凡事貴能自動負責，勞怨不辭，各專員縣長，應有通權達變之能力，以盡忠其本職，第二，應澈底實行一文官不貪財武官不怕死一兩句格言，過成廉潔而有效能之政治，以適合抗戰之需要。」由陳主席致簡短答詞，略謂臨危受命，責任甚重，今後謹當確遵總理遺教，領袖訓示，政府法令，長官命令，盡忠守職，以期不負中樞倚畀與民衆期望，詞畢禮成。（寅）

陳主席

武漢婦女團體 向蔣委員長及夫人 獻旗致敬

新運總會婦女指導委員會爲紀念七七及向最高領袖蔣委員長及夫人致敬起見，特於七日約集武漢各婦女團體，計婦女慰勞總會，漢口女青年會，漢口市婦女抗敵後援會，兒童保育會等代表二十餘人，謹獻錦旗二面，當蒙領袖及夫人，親自接見，並訓勉有加云。

基督徒紀念抗戰週年 昨在武昌舉行三一會

武陽漢基督徒，于六日在武昌中正路三一堂舉行抗戰建國週年祈禱大會，到馮玉祥，黃吉亭，張之江，鍾可託，等一千八百餘人，由黃吉亭主席，[illegible]將士，一爲死難同胞，旋由張之江演講「基督徒應將精神物質貢獻國家」（一）精神總動員，（二）物質總動員，同時報告前方傷兵情形，勉勵大衆節食節用，以貢獻傷兵之用，次由鍾可託演講，最後由牧師李耀組，沈文卿，韋中庸，魏登三，報告散會，該會通過，電蔣委員長致敬等電。（寅）

蔣委員長昨電鄂 制止團體擅召聯會

確有特殊情形者必須事先呈准

蔣委員長昨電令鄂省各黨政機關，以據政治部轉呈漢市黨部函稱，以近來各人民團體，事先未經呈報當地主管機關核准，擅自召集不相隸屬之人民團體會議，而所議事件，多非正當問題，但任其召集，漫無限制，其流弊實大，且影響抗戰前途匪淺，擬請通令各省市，對於不相隸屬之人民團體召集聯席會議，予以制止等情，查不相隸屬之人民團體職司各異，如有舉行聯席會議者，自應予以制止，倘確有特殊情形，必須召集聯席會議者，事先呈經當地主管機關核准，並派員出席指導監督，除分電外，仰一律遵照辦理，並轉飭所屬一體遵照，閱省府奉電，當即飭屬遵照。（辰）

甘寧青宣傳團 日前赴寧

【本報平涼五日下午二時電】（遲到）甘寧青宣傳團前由武漢出發，經甘抵青，五日過平赴寧，據談：青海及河西民衆抗戰情緒高張，軍政長官，均能竭誠服從領袖，抗戰到底，剋又猶勁旅出下殺賊，青政亦有進步。

佛教正信會 舉行法會追悼國殤

昨七七，本市佛教正信會與抗戰建國紀念追悼抗戰陣亡將士及死難民衆法會，發願護國，同向息災，到監察院于院長，[illegible]總監，委員李忠鴻，國民參政員謝健，王家院院長譚雲山等一千餘人，設有仁王護國壇淨土壇瑜壇，美國合衆社駐漢記者白蘭恩，暨飛亦聞訊前往參觀，該法會爲期十日始行圓滿，並聞十六夜尚須舉行燄大法會，爲佛教中祈禱之最隆重儀式，國民政府林主席派秦員長特派代表參加云。（亥）

漢口回民 爲陣亡將士祈禱

昨日爲抗戰建國紀念日，中國回民救國協會，事前曾通電全國各清真寺，各回教團體，屆時舉行祈禱大會，並組織籌備會，進行一切，昨日上午九時在民權路禮拜堂祈禱大會，武漢各寺教長及全體教胞均踴躍參加，到會者共計不下六百人，至九時開會，由主席唐柯三報告開會意義，繼由尧樂博士演講，聽衆極爲感奮，旋即開始誦經祈禱，首爲陣亡將士祈禱，次爲死難同胞祈禱，最後高呼口號，至十一時散會。

政訓人員 不得擅離職守

衛戍總司令部政治部 令所屬遵照

武漢衛戍總司令部政治部，[illegible]（寅）

內外什志

戰時的內外雜誌

內外什志戰時刊第四號，現已出版，內容關於文化問題者，有程仲文之「中國文化之前路」，「抗戰與文化界」，及陳楠之「有關於抗戰週年紀念」，梁升揚之「抗戰與七七」，及「民族戰士」，外如「烽火」，「前夜」，「一年」，「萬里」等篇，「從上海到馬當」等，該誌形式與內容，均爲武漢及全國書坊所代售云。（亥）

今日廣播八節目

抗敵週年紀念會今日起廣播宣傳，由政治部抗敵演劇隊第四隊，播送抗戰城市怒吼，第三隊演劇，今日起續播，參加各界，實行詳談，外加全體隊員，[illegible]

另訊李鐵珠女士各串粵曲，並由通俗讀物編刊社，定於八日下午六時至七時，在中央廣播電台，時事講座，由廣播事業管理處，以短波播送，希望各界注意收聽。（亥）

上接三版「武漢獻金第一日」

雨還在不停的落着，人羣中起了一陣喧嚷，不一會在人叢中擠過來一個很矮的人，那是每天在人行道旁哀求苦叫的乞丐，腿斷了，憑着僅剩的兩截上腿踢蹦着走，下邊拔着一搭殘破的蘆蓆，在右手上拿了五分錢，慢慢的爬上台來，將五分錢投到匭裏，臉色是非常的沉毅而堅決，他不願講自己的姓名，他低着頭說，「我是殘廢乞丐，這一生是不能爲國家到火線上打仗了，以後我祇敬祝蔣委員長身體好，我是願死也不做亡國奴的」，說着他又蹬蹦着慢步，且行且爬的走下台去，同時還有一個姓×的老太太，年紀已經六十餘歲了，他手裏拿着二角錢，顫抖着投到匭內，並且連連的祈禱，祈求上天保佑抗戰勝利，大家不受日本人的殺害，離去不久，接着又拿了兩角錢來，這兩角錢是她從她的老朋友那裏募來的。

小朋友在這裏獻金多極了，但是有一個小朋友却是太令我們感動了，那是一個賣香煙的小孩名胡世山男孩，赤着腳，手裏持着香煙的紙盒，從紙盒內僅有的一角錢分錢中，拿出那個一角錢來投到匭裏，還說着[illegible]，當時更有一個穿着一件破爛衣服的車夫，匆匆的跑到台上元，以他半年來拉車剩餘的四元六角錢，捐獻出來並且要求對台下的同胞說幾句話。他首先說出自己自戰區流亡到武漢的經過，同時大聲疾呼的講大家有錢的出錢，有力的出力，一他的聲音非常悲切憤慨，一眼中孕着一包眼淚，使得聽講的每個人都爲之感動，這時一個賣麵糕的老人，捧着盛麵糕的蒸籠走上台來，願意將他現在所有的麵糕捐獻出來，於是台下都悲壯的歡呼起來，經過大家的婉勸他才退去。

值得我們感動的事實太多了，想着他們獻金時對於國家領袖，熱忱，以及那種激昂的情緒，隨時都令我們流淚奮起。

在總理銅像前的獻金數目，還沒有確實的統計，除蔣委員長及蔣夫人宋美齡女士外，捐獻最多的如行政院孔院長一萬二千元，張副院長三千元，行政院及所屬各部會全體公務員十萬元，警備司令部及全體官兵二千元，武漢日報一千元，掃蕩報一千元，市政府二千元，就此一日，總計約在十六萬元左右，成績可謂在各台之冠。

漢陽

在中夏雨季的清晨，天空布滿着濃厚的雲彩，細雨一陣陣，遮蔽着太陽，大約是上午八點鐘的光景吧，開往漢陽東門的輪渡上，即擁擠不堪，利不一會輪船向東門航進，一霎那間船已攏岸，人們又一窩蜂的向岸上跑，在東門左邊一條街道的中間，發現了一座獻金台，（在碼頭口）到九點時，就由陳逸雲女士主持着開幕禮，一層層的人羣和小孩將一座彩台，圍得鐵桶一般，都仰着頭豎着耳，毫無聲息的，聽着主席報告抗戰建國獻金運動的重大意義，當時就有一百多個男女老幼小孩，擁擠着上了台，將五元，一元，五角，一分各種鈔票及法幣，紛紛的向木箱中注入，由管理員個別的，記上各人的姓名和獻金的數目，大會的宣傳隊和歌詠隊，輪流的在台上宣講獻金要義，保甲和壯丁都帶着隊集合各人的獻金，交給領隊投進木箱中，有好多菜販和小販，不時的出現在木箱的前面，有很多的人力車夫載着人經過獻金台時，都自動的放下車桿，將其本身用血汗所換來錢，五分，一角的向木箱中投，車中的人，受了這人的感動，一元，[illegible]

[illegible]日的生活費二角，一角的投進木箱，有人問他們獻金的意思，他們都異口同聲的回答着，我們的孩子都當兵上前綫去了，我們的孩子很光榮，我們很誠心的擁護政府和最高領袖，實踐着獻金運動，數目雖很少，但是我們是盡了我們的心願。

武昌

早晨將近九點鐘，很多的人都跑向司門口那裏，獻金台開幕。一個藍底的四方台子，位置在路邊，斜對着蛇山大橋，一個童子軍孤獨站在上面。

戰幹團的大隊伍，非常整齊的開來，前導的軍官問童子軍，獻金台在那裏，童子軍用腳蹬着台板說「這就是的」，軍官用驚奇的眼光打量台上，台上是空空的，什麼都沒有。

戰幹團唱着歌一直向馬路的北端走去，一隊伍長得像是沒有末尾的，一隊女兵徒，白袖子上標着黑綫，打着一幅國旗，[illegible]的旗子，被阻在台旁，等得他們過去，[illegible]從漢口來，到三一堂去，那裏將[illegible]下來，[illegible]的孩子[illegible]和女友從車裏出來，看看台上，是非常空洞，她說：這是怎麼一回事。

九點鐘敲過了一下子，大家才在台上發現一個佩「主任」符號的人，他忙得滿頭是汗，匆忙的用白布寫了一個「獻金台」的招牌掛在台前面。

一個商人模樣的人，拿着一張中央銀行的一元鈔幣，匆匆地走上台投入櫃裏，那是第一個獻金的人，他的名字，是周篤生，第二個是東北救亡總會和反攻社的代表。

陳辭修主席領導着鄂省府重要職員到場，他們獻金的數目是一萬元，陳主席親自將兌條投在櫃裏，政治部和衛戍總部都是一萬元，桂永清將軍親自送了一百元法幣到櫃裏。

十點鐘舉行開幕典禮，一隻飛機，在低空散放小紙條，非常美麗，邵夫人用悲壯激昂語氣，向羣衆講演，又領導大家呼口號，她獻的是兩百元銀幣，她的孩子獻的也是銀幣，兩個孩子每個獻了一個元，封在上寫着「獻給政府買飛機大炮打日本」[illegible]有[illegible]一個[illegible]的眼光歡迎他，那孩子仔細的把一個銅幣擲到櫃裏，然後自言自語的說「我能賑十個銅幣啊」。另外兩個孩子，年紀都非常小，他們在人叢裏向着一獻金一，一個童子軍他們將一元角票擲到櫃裏，有幾個苦力向櫃裏抛了幾個五分鎳幣和許多銅子。

成隊的公務員，走了一隊又是一對，台上台下老是擠得滿滿，十元與五元兩種法幣，不斷的被送進櫃補。午後，又一隻飛機在低空旋轉，時間很久，全城都飛了小傳單。

在司門口那裏，人依舊非常擁擠，裏面有兵士，有工人和小商人，也有難民，許多小孩子，捧着他們的心愛的撲滿，搖搖擺擺地送到台上，幾個報童，笑哂哂地向櫃子伸着手，掌上托着口的幣。

一個婦人從手上取下她的金戒子，另外一個拿着小孩子的銀項片，非常恭敬地投到櫃裏，兩個商人，獻出六十幾串銅子兒。

有兩本登記簿上，記載着很多名字，獻金的數目都不大，有好些一分兩分的，也是難民所獻的，這些錢上面都淌着血汗，可[illegible]可珍貴。

六點鐘敲過，那個台子附近才慢慢的寂靜下來。

我抗戰一週年

蘇聯各報 紛紛著文紀念

倭軍死傷者卅五萬人 國際反侵會向我慶賀

【塔斯社莫斯科七日電】今日蘇聯報紙今日廣泛紀念中國人民英勇抗戰週年紀念，眞理報紅星報將個篇幅幾均爲紀念文字，眞理報發表各有陳林「中華人民之民族戰爭」一文，中國飛機師所著經歷記，劉鴨所作訪問記，及其他資料，該報有一戰中一年來的日本第一一文，內載稱：第一年戰爭，日本首先暴露者爲軍事工業基礎之脆弱，軍興以來，軍事工業各廠生產能力，不足以應付大量軍事需要，本年初，各大軍事工業未能如期供應之訂貨甚多，該項訂貨須一一延期始足以出貨，同時軍事延續，對於軍需工業需要一攻，該報繼謂：「目前戰事範圍，較以前均有新需要」，該報繼謂，任何日本挑起之戰爭的範圍均爲廣大，一般人士對頑固之日本軍閥已發生疑，多係此次戰爭中，日軍一如昔之掠奪戰爭，仍一貫施其殖民地作戰方法，軍事行動只沿交通幹線及估計重要經濟中心，然而中國人民陣線，堅決保其領土與獨立，因此使路者之計畫歸於挫敗，蘇聯指此次戰爭，非中不能完成其錯誤，大城市佔據後，猶不能眞正的佔領土地佔領，及地方人民服從，此使估區城與軍事之日本戰爭已不使小看華軍之日本日軍對於華軍已不能不另眼看待，該報結論謂：一建略者倣尚未多慮此次對華戰爭之特點何在，惟有在戰爭之中彼等方能明瞭與保衛獨立之民族作戰，其形式與內容均與國之軍閥作戰，其結果然不同，軍閥可以利誘，可以恐嚇，大批民衆，則可以使其屈膝，誘，不受恐嚇，亦不能使其屈膝。

紅星報稱，中日戰爭進行已二年，日侵略者已再無可以誇耀，戰爭發動者最初幻想之一勝利的凱旋，已變爲一大日本人民軍隊和全國的一大重擔，該報結論及日本遭遇之困難，謂日侵略者希望原料佔領區域取得，實際估計之中，一藉以挽救國內經濟厄運，非但此殊屬錯誤，現日人並非佔領區域之主人，而真正能控制此種區域者則爲在日本後方之中國游擊隊與抗日的地方政府，一年以來，日方死傷者不下三十五萬人，日軍之中十七個師團，已在日軍之中軍紀敗壞，到處搶劫，官長虐待士兵等幾習以爲常，反觀中國人民則以無限力量，爲國家獨立而繼續抗戰，由於此之民族戰爭，必能使國內各勢力更加團結，建國一聯合抗日之民族陣綫，因此，最後勝利無疑屬於中國人民。

【中央社訊】蔣委員長昨接國際反侵略大會總部發來兩電，一代表全世界四十三個會，及會員一千五百萬人，對中國政府及人民之英勇抗戰表示欽佩之意，一電係由國際反侵略大會會長薛西爾爵士及副會長高特署名，電文略謂：今日爲中國抗戰一週年紀念，國際反侵略大會特向中國政府及人民之英勇抗戰，表示慶賀，同時吾等對中國反略略之戰爭，必盡力予以援助云云，另一電則由國際反侵略大會法國支會所發出，內稱中國抗戰已達一週年，足證中國已趨統一，國際反侵略大會茲特代表五百萬人，對中國爲正義之犧牲，表示欽佩云云，林主席今日亦接巴黎「中國之友會」來電，對中國之抗戰一週年紀念，以法國人民之名義表示賀意云。

倫敦我大使館 舉行紀念「七七」會

倫敦市長爲我捐款達十三萬鎊 澳洲與印度均將有救護隊來華

【中央社倫敦七日路透電】英京各報今日紛紛著文評論中日戰事一週年紀念事，均以中國全國一致抗戰之決心，乃此次戰爭中最可注目之現象，中國駐英大使館今日在大使館舉行紀念，特十今日爲中國國殤默念三分鐘，旅此間華僑均全體參加，又倫敦市長前呼籲捐款救濟中國難民，迄今所捐之一千鎊，即捐贈者仍源源不斷，並對中國表示深切同情，各斯特城伯明罕城等之人民亦均踴躍捐輸，澳大利亞華頃已遣派救護人員一隊，此外尚有救護人員一隊在印度設立小醫院一所，澳在華擬設手術室，×光設備等，並將携帶救護車多架，同往印度，現已有印度醫師一名人報名，聲請赴華云。

倭拷打蘇聯船員

藉圖探取蘇聯軍事情形 冷藏船已被釋返海參威

【塔斯社海參威六日電】一號日人曾扣留之蘇聯冷藏船一艘，經蘇聯駐日大使館多方交涉結果，該輪船主及船員現已返抵海參威，據塔斯社訪員談稱，六月三日審問，當時有警察三人，翻譯一人，以木棍向之毆擊，扯其頭髮，刺破其手指，苦刑約一小時半之久，然後進行審訊，時間則長至十小時，檢察官先後審問六次，誘其承認故意侵入日本領水，彼等又以種種惡刑，威嚇船主在日方所書口供或自紙上簽名。但終歸失敗，六月中旬，日特務機關人員前往訊問，係半閒半打，彼等重在探取蘇聯軍事情形，如何佈置，冷藏船共被搜查四次，每日帶去一次，船均被打開，人，置入獄中，繼以審問，前後被審訊者達二十四人，日方要求被拘禁者說出軍隊駐在地點，並企圖偽爲日方偵探，但一切努力，皆未成功，日方因未將開審日期告知蘇聯領館，故領館代表亦未能參加審訊，後船主被罰金一千五百元，本於六月三日將船主及冷藏船釋放，回抵海參威。

【本報香港七日下午二時電】傳蘇僞現均停發入境證書，并內蘇最近扣留倭漁船三艘，并搜出重要間諜文件。

告哀

哀啓者　顯考勁棠府君諱承烈痛於中華民國二十七年五月八日未時壽終漢寓距生於前淸光緒十一年五月四日未時享年五十有四歲　謹遵遺命卽葬香港値此國難時期不另發訃哀此奉

聞

伏乞

矜鑒

孤子　欽

女　卻紀　孫

女　　　　澤霖

　　　　　仁

　　　　　信　泣啓

恕訃不周

通訊處漢口黃陂街小蔡家巷十五號

漢口機製麵粉廠聯合啓事

敬啓者敝廠等廠址大部均在襄河沿岸地勢不高際此江水日漲以民國廿年情形度之恐有被浸之虞又値非常時期隨時有危險之可能用特登報通告凡屬已執有敝廠等所出麵粉麩皮棧單之客戶務必於登報日起十天內趕速持單向各廠提去（卽限七月十五日以前）否則如發生任何危險敝廠等概不負任何責任其客戶向敝廠購買麵粉麩皮棧單均限於翌日出貨諸希諒察特此聯合鄭重通告

漢口福新第五麵粉廠　漢口五豐麵粉公司　漢口隆友記機製麵粉廠　[illegible]麵粉廠　同啓

無綫電機出售

茲有家用自製無綫電收發報機出售（一）此項電機發報爲交直流兩用式應用交流時電力十五瓦特凡有電燈之處均可應用（二）附件如特備之整流器及備份燈泡電瓶四個收報機係應用新式線路音調清晰宏亮（三）全部機件分裝精美堅固之皮箱內共重約八十市斤行軍攜帶極便利（四）試機及交貨地點湖南長沙北門外天主堂對面長春巷春園樓上左國英號［illegible］

招考無線電報務員

（名額）五十名（資格）凡已擔任値機工作一年以上者（訓練期間）一個月（待遇）月薪四十元起訓練期內全薪（報名）詳細履歷附半身照片二張投武昌郵箱五十二號周寶山收

廖允文痔瘡專門

精治內外痔瘡痔漏脫肛便血及一切肛門病症治法不用刀針保用最安全最迅速之新藥毫無痛苦行走照常輕症二三日重症五七天女性另有女醫診所漢口河街口揚子江邊輪船碼頭邊上午八時至十二時武昌胡林翼路二六四號下午二時至六時正

介紹人　何成濬　方治　趙棣華　程汝懷　任應鐸　周佛海　劉　　沈百先　曾師會　朱仲宣　陳萬泰　楊喩仁　王亞明　且司典　馬伯援　劉電民　梁　易君左　張力活　[illegible]

徵求汽車

茲欲購買新式轎車三輛有出讓者請於三日內至武昌洪井街副八號張君接洽可也

聲明作廢

茲有本隊五十四號證章一枚遺失，自即日起該證章作廢，此啓（[illegible]）

遺失聲明

茲遺失武昌市政府臨時工作隊第二十三號臨時證章一枚，又武昌飛機場七號出入證一枚，除呈請補發外，特此登報聲明作廢

劉宏念啓

五金出售

茲有德國精緻白色鎖紙柏五和計紗絲紙柏生鐵等[illegible]

遺失聲明

茲遺失本市交通銀行三三一[illegible]

陳哲民啓

明記大舞臺

今天日戲　苗鑫茹　徐碧雲　王少泉　董俊峯

非常時期的非常犧牲

新光華老牌貨電燈泡零售批發，從廠出售，購滿八尺手電筒一隻（連電池）限期半月，逾時不贈，打二二八七九，立刻送上，購貨請上海新光燈泡廠駐漢營業所，地點交通路生成南里四號

沐浴玫瑰香碱

最新發明　用化學方法滲入貴重殺菌原料，止浴後避免蚊咬祛毒除汚消毒，是類不可去濕健美身心，較之香皂大塊三角，同日語每塊一角五，分趙石藥局江漢路寧波里，南大藥房民生路興來香里，陸商場法界如壽里生，大武昌新新記號

羅希禹　銘鼎

江蘇泰興縣人自八一三事變後即赴陝西，已下落不明，家父合有親友如知其下落者請函告漢口[illegible]

遺失作廢

本人在漢口中國銀行立有第六八（一）八號存摺一扣，又中南銀行第一〇四八二號活期儲蓄存摺一扣，付款憑三字篆章，今該憑字章均已遺失，除另行登報外，特此聲明作廢

[illegible]

徵求汽車

茲有某機關欲購買新式汽車三九年一九三七年別克或道奇等轎車一輛如願出讓者請三至六本一年報館

聲明作廢

茲遺失日記一本內夾本人像片，郵票等外尙有陸軍第十十四軍司令部秘書符號一枚及軍委會各軍學校畢業證書一件，除呈報遺失請另補發並請求軍警憲機關查緝外特此聲明作廢以免各該件落奸人之手而招撞騙此啓

劉信芳啓

超羣姪：

刻到何處，家中情形如何，望報覆爲盼

叔馮樹勛啓

遺失聲明

茲遺失軍事委員會辦公廳官佐處第〇二〇號四等公役符號一枚除報請補發外特此登報聲明作廢

陳尙洪啓

皇陽女子中學 倪澤秀外甥女鑒

自汝出發後，汝母親甚懸念，家中來函探詢，希汝見報後速來信到漢城本營第二五四團五十九師一七二旅[illegible]

田榮昌啓

遺失聲明

茲於民國廿五年三月廿五日在花樓街五百二十號[illegible]

遺失聲明

[illegible]

聲明

茲有要事希秀金同志見報速來民生路民生旅社二十四號一晤

胡彤霞啓

聲明

今日登報遺失郵票聲明作廢，另郵局原票寄轉收回特此聲明

宜昌徐誠啓

陽武縣馬殿林等並母親劉毒華鑒

你們現在何處，請示地址，爲盼女義松兩在信陽車站山街長安里二十八號

皮帶賤售

本號代售寬皮帶八寸俱全，如有馬達力均合適，用欲購者請駕臨民權路一號回教禮拜堂後面接洽可也

印書機鉛字材料出讓

茲有漢口上海銀行第八號紙機一部，有五號鉛字及各種材料一件，四尺大字脚踏機一具，并出租房屋，有意者請至府前路十七號張君接洽可也

遺失聲明

茲有國幣一元收據一紙，另有一定期存款單一紙，今將字據遺失，除存款行補發外，特此登報聲明作廢　武昌得勝橋六號單鶴慶啓

被竊聲明

茲於本月一日被竊去興業銀行第二十五號存摺一本，字第一百五十元，內有國幣一百五十元，除向銀行掛失外，特此聲明作廢　王生慶啓

徵求汽車

如有七八成新之大轎車出售者，請開明年份價目投函保華街四四號子吾，友廣告社轉交宋君

遺失聲明

茲遺失中央軍校畢業生川字第二七〇號登記證一枚又軍預潔字一〇號碼忘記一國民黨預備黨員證一張除呈請補發外特此聲明作廢　蔡洞凌啓

遺失聲明

敝戶任國帝街十五號於民國二十七年九月一日繳存漢鎮既濟水電股份有限公司保證金二元收據一紙字第一四六二號，今被遺失除另行請求補發外特此登報聲明作廢

[illegible]

遺失作廢

茲有本號[illegible]

南京李松茂 找尋家屬

[illegible]

遺失聲明

[illegible]

江琪尋人

李大興十七歲，桐城人，扁臉，小黑胖，身材矮，六月十五在漢失蹤，有仁人知其下落，請函安徽公路局交通隊同仁江寓，漢口華淸里一號江寓轉

掃蕩報抗戰週年紀念特刊

林森（印）

必勝信念之堅定

王星拱

自從盧溝橋事變發生以來，我們整個民族担任起來艱苦奮發的神聖抗戰，已經是整整底一年了。在這一年中間，我們有許多忠勇的將士，犧牲了寶貴的頭顱；有許多無辜的難民，遭受了暴寇的屠殺。我們自然有無限哀悼的情緒，不可遏抑底發動出來。然而我們在另一方面，又得到極大的安慰和興奮。復興民族，本來是一件艱難重大的事情，沒有代價，沒有犧牲，如何能夠取得來這樣崇高無上神聖榮譽的獎品。從現在的階段說，我們復興的事業，雖然還沒有完成，然而我們復興的種子，已經是穩固底栽植下去了。我們復興的鮮花，已經是蓬勃底發放出來了。這個種子，是用鐵種下去的，這個鮮花，是用血灌溉出來的。我們抗戰到了一年，還能繼續不斷底抗戰，——並且抗戰的力量，還能繼長增高底加大；這是敵人在一年以前所未曾夢想得到的，也是世界的各邦人士在一年以前所未曾相信得過的。現在敵人的夢囈，漸漸底解了，什麼內閣改組，什麼五相會議，都是他們惶亂着急的表現。世界對於我們的批評也改善了，估計已增高了，各國有價值的報紙，以及大政治家的言論，都是對於我們有深切的欽佩和美麗的讚揚；他們都說，我們是有希望的國家，是有志氣的民族。但是我們還是在艱苦奮鬥的途徑中間，局部的變動，和零碎的挫折，總是免不了的。祇須我們有決心，有毅力，堅持到底，再接再厲，我們必得最後的勝利，是決定無疑的。我們要堅定我們必勝的信念！這個信念，不是盲目的樂觀，而是從事實上分析所得的準確的結果。

（一）軍事　抗戰條件，自然是軍事第一，先說陸軍，陸軍之強弱，是和人口之多寡成正比例。敵人的陸軍，拿兵役年齡的人民共同計算，據說可以有三百萬。我們的人口比敵人多七倍，依同樣的比例，我們可以出兵二千多萬。而且敵人行徵兵制，最初的集合是比較容易，但是長期的補充，反來不及我們募兵制的源源而來。況且敵人所要防禦的方面太多，他們要警戒蘇聯，又要統制偽滿，又要鎮壓朝鮮台灣，又要防備國內之反動；他們不能冒最大的危險，把所有最終的力量都拿來侵略我們。我們的抗戰，是保衛的戰爭，是沒有這些顧慮的。再就軍械來說，敵人準備得很久，在戰爭的初級，是比我們強。但是我們在過去半年之中，所運進精良軍械，已經可以供三年之用。所以從人數和器械兩方面說，我們都是有把握的。其次說海軍，敵人是島國，海軍當然很大，我們自然是比不上他。然而敵人的海軍，在對我戰爭中，不能充分利用。其次說空軍，在抗戰初級時期，我們空軍的量，雖比敵人較小，但是質比敵人強得多，所以我們的空軍建樹了極偉大的功績。現在更進步了，不但質比敵人強，量也可和敵人相等了。這是軍事上我們必勝的第一原因。

（二）經濟　近代戰爭，和古代不同。古代戰爭，只憑將士在疆場上決勝負。近代戰爭所用的工具和材料，過於複雜，因之前方和後方的關係在在脈息相通，尤其是經濟方面，關係特別重大。德國在歐戰時期，其所以失敗的原因，就是經濟上不能支持。現在我們把敵人和我們的經濟狀況比較一下：敵人是工業國家，我們是農業國家。工業國家的經濟力量，好處是在易於集中，農業國家的經濟力量，好處是在利於延長。日本是靠着對外貿易來支持他們經濟生命。自從事變以來，工人要當兵，原料要充軍用，所以生產量降低，各國反對侵略抵制日貨，因之商場也減少。加之證券低落，物價澎漲，都是他們的經濟致命傷。而且他們的軍費，因為出國遠征的緣故，比我們要大八倍。我們經濟的最後來源，是在農村裏面。農村裏面所受的戰爭影響比較小。祇須農產品可以設法運輸出來，是可以繼續維持國家經濟的生命的。而且農村[illegible]產是一樣的，不像工業是受了打擊而就不易恢復。敵人的經濟力量，是進銳而退速，我們的經濟力量，是源遠而流長。而且敵人見惡於世界，不能得人家的幫助，我們得世界的同情，願意幫助我們的很多。這是我們必勝的第二原因。

（三）民意　此次戰爭，在敵人是侵略的戰爭，在我們是保衛的戰爭。戰爭具有摧毀性，在人民總是要受痛苦的。敵人將士死傷總額比日俄戰爭中死傷總額十萬之數已經大過三倍至四倍，將來還要增加。敵人用去的軍費，已經超過四十萬萬。他們每個國民，都是拿出收入百分之五十以上來充軍費。這樣的生命和財產的損傷，是不能長久支持下去的。他們的國民，究竟會問問：為什麼要受這樣的痛苦？是為着要滿足他們軍閥的野心和奢望，是為着要維持他們軍閥的地位和政權。他們的國民是不會永久受軍閥的欺騙而犧牲的。我們是為着保衛民族的生存而戰爭，更高一層的說，是維持世界之秩序與和平而戰爭，是為着主持公理維護人道而戰爭。無論受着[illegible]到什麼田地，我們是無怨言的。況且我們是物質落後素來能夠耐苦的國民，現在為着具有神聖意義的戰爭，而再多吃一點苦，也是極其值得的事情。敵人的國民都發生「是亦不可以已乎」的疑問，我們的國民，都含抱着「是可忍也孰不可忍也」的憤慨。這是我們必勝的第三原因。

（四）國際情形　現在的世界，萬國交通，一處有事，都要影響到其他各處。敵人為侵略而動干戈，已經是冒世界之大不韙，而在我國佔領區域之內，又燒殺淫擄，無所不至，對於都市平民，又濫施轟炸，對於第三國的郵電商船治外法權等事件，又妄加干涉，更惹起世界各國的厭惡和鄙視。反之，我們是為着正義而戰爭，在公理的立場上說，世界上所有的國家，都是和我們表同情；即是從國家政策的立場上說，也是最大多數的國家，和我們是站在一條路綫上。所以國聯有援華議決案之通過，各國政府有對於日本濫施轟炸的譴責，各國民眾團體有抵制日貨，救濟我國難民種種舉動。我們在這一次戰爭之中，實在得了許多友邦的道德上和物質上的幫助，這些友邦的幫助，祇須我們奮鬥到底，必定還要擴大而且發揚。總括底說：我們是得道者多助，敵人是失道者寡助。多助之至，天下順之，寡助之至，親戚畔之。這是我們必勝的第四原因。

這樣看來，我們在這一次戰爭之中，必得最後的勝利，是無疑的。但是我們休要忘了有兩個前提的條件，我們必須履行：（一）是精誠團結，（二）是長期抗戰。我們倘若不能團結，或者團結而不精誠，那麼，敵人可以使用他們挑撥離間的慣技，在區域上，派別上，職業團體上，宗教系統上，把我們分成許多的部分，一個一個底吞併，雖是地大人多，也是無用的。我們倘若是怕麻煩，怕痛苦，而想在短期以內結束戰爭，那又是上了敵人的算路。我們須明白：速戰速決，是有利於敵人的方式，長期抗戰，總是我們取得最後勝利的方式，——在艱苦困難之中，得到復興民族之光榮桂冠。最後：敵人是一隻小虎，我們是一隻大象。大象和小虎鬥爭，在初級的時期，不免要被小虎咬幾口，而且咬得很重。但是大象的體積龐大，力量宏厚，祇須不是睡着等小虎咬，而努力和小虎相周旋，終久是要把小虎摔死的。

蔣委員長肖像

抗戰一年

曹樹銘

如今，我全中華民族在最高領袖蔣委員長的指導之下，對日寇侵略武力，從事英勇抗戰，已經一年了！日寇本妄想在三個月內亡我中國，可是不獨沒有實現這一迷夢，正相反的，我們抗戰的實力愈戰愈強大，我們的士氣愈戰愈雄壯，我們的民族愈戰愈團結愈戰愈堅強！我們整個民族現在不祇是在抗戰，並在同時建國：我們一面抗戰，一面建國。我們相信只要充分發揮我們四萬萬五千萬人的力量，我們一定可以實做到「抗戰必勝，建國必成」！

一　軍事

只言軍事：首先，我們要對最高統帥，各級將士以至死亡將士致民族敬禮！同時，對於死亡將士的家屬致無限之同情！

在我們抗戰的第一年，我們不否認我們的武器火力比不上敵人，可是我們將士的英勇奮鬥實在勝過敵人百倍千倍乃至萬倍。平型關和台兒莊的大勝，固是這一年來的偉大血蹟；此外，在每一陣地，尤其是在淞滬一帶，我軍的英勇，可以從全師全團全營的犧牲表現出來！我們全體將士之前仆後繼的勇於犧牲，是有極大的意義的——為的是保持我全民族之生存與自由！這就是說，我們的將士抱定了犧牲小我，來救大我的志願，直至把日本帝國主義的侵略武力逐出中國，奮鬥到底，而後止。這正是中華民族最偉大不過的所在！這正是黃帝子孫所應有的精神！相反的，我們的敵人——根本就不知道為何而戰！日寇的兵士是被少數野心法西斯軍閥所欺騙所逼迫了！我們可以從敵人將士在侵佔區域內投死自殺，以及在俘虜的口供及筆記方面，充分的看出日寇的士氣是如何頹唐，如何衰老！如果我們再從遠處去看，在日寇國內，反戰反侵略反法西斯的高潮正在急流滋進！據報日寇國內因反戰而被捕者已有若干萬人，在這一方面，日寇當然要盡量的從事高壓，可是，根據物理的定律：壓力如何強，反抗力也如何強；日寇國內反戰反侵略反法西斯的高潮，只有時刻在前進！單從以上兩節的比例說明，我們便可以相信最後勝利必定是我們的！

次言空軍：我們的空軍，只不過有九年的歷史，可是實力已夠偉大。在目前，我們所有飛機的數目雖不能勝過日寇，備不能到處應戰，但是我們空軍人員作戰的技術與英勇程度，早已超過了日寇空軍。最明顯的事實，便是一四二九——我們的空軍能夠在一次空戰以內就擊落敵機至三十餘架之多，開世界空戰未有之紀錄。我們的飛將軍在作戰的時候，縱是機身或本身帶傷，還在奮不顧身，寧可以機還機，與敵玉石俱焚，絕不逃避。還有，我們的空軍在淞滬作戰時，曾有一位飛將軍被迫降落在日寇的陣地，便一刻不猶豫地拔槍自殺，寧願做自由鬼，不願做日寇的俘虜，不願受辱！正相反的，日寇的飛賊降落，最近在武漢作戰，被迫降落，遇到我們的英勇飛將軍緊追的時候，這一飛賊竟會無恥的搖首拱手乞憐，而我們仁慈寬大的飛將軍竟饒了這飛賊的狗命，一日寇飛賊自願安享俘虜生活一至於此！「皇軍」之謂何？「武士道」之謂何？要知道，我們的飛將軍饒飛賊的生命，不僅是仁慈寬大，而實在有我們的戰爭哲學。我中華民族是世界上最愛好和平的民族，我們這次抗戰只是抵抗日本帝國主義的侵略武力以及一些野心的法西斯軍閥。只要日寇的戰鬥員能放下屠刀，來到我們的陣地，我們都給你活命，給你優待。日寇的戰鬥員呵，你們要知道武器和「一千人縫」是矛盾的，武器是抵觸的，你們只要把武器放下了，或是帶來了武器來，或是毀了武器，你們的「一千人縫」才有靈驗！否則，你們休想生還！

談到我們的抗戰哲學，有一件頂頂重要的事實，我們必須注意：這就是五月二十日我們的英勇空軍之遠征日本。日寇飛賊經常帶來無情的炸彈，或是毒瓦斯，轟炸我們的文化機關並無辜的人民，以至殘殺了無數赤手空拳的老弱婦孺，造成那空前的屠殺，引起了世界文明人類普遍地譴責和同情！但是我們的飛將軍帶到日寇境內的既不是炸彈，又不是毒氣，正相反的是道義的勸告，反對日本法西斯軍閥的侵略戰事的忠告和警告！我們的飛將軍，無疑的可以取報復的手段，然而不然，這正表示我們的空軍是仁義之師。在日寇一直幹下去，逼得我們的空軍到日寇境內弔民伐罪的時候，我們的飛將軍一定可以完成他們的使命；但是到了那時候，日本民眾千萬不要不滿不應埋怨我們的空軍，祇只有怨恨日寇法西斯的軍閥，日本民眾本身對於反戰反侵略反法西斯的工夫沒有做得澈底！

二　民眾

談到民眾，我們應該首先對死難的民眾致民族敬禮！同時，對流亡以及在淪陷區域內度非人生活的民眾致無限之同情！

這一次我們對日寇抗戰是我全民族的抗戰，誠如蔣委員長於二十六年七月在廬山所昭示我們的——「如果戰端一開，那就是地無分南北，年無分老幼，無論何人，皆有守土抗戰之責任，皆應抱定犧牲一切之決心。」所以我們全體民眾都在準備犧牲，[illegible]

[illegible]

三　涉外關係

我們這一次對日抗戰，是為民族生存及自由獨立而戰，並且是為擁護國際條約之義務而戰。日寇破壞了國聯盟約、九國公約、非戰公約，乃至文明國家所公認的國際公法。就理論言：日寇[illegible]

[illegible]

四　國際援華

[illegible]

抗戰週年紀念掃蕩報言論總目

一年回顧

蔣委員長告全國軍民書……七日正刊第一版
蔣委員長告世界友邦書……七日正刊第一版
蔣委員長告日本國民書……七日正刊第二版
汪副總裁廣播詞……七日正刊第二版
抗戰一年感想（孔祥熙）……七日正刊第三版
以全力保衛武漢（陳誠）……七日正刊第三版
中國國民黨告國民及同志書……七日正刊第四版
抗戰一年來之軍事（陳誠）……七日特刊第一版
抗戰一年來之敵軍戰略檢討及前途（徐培根）……七日特刊第一版
抗戰一年來之外交（王寵惠）……七日特刊第二版
抗戰一年來之內政（何鍵）……七日特刊第二版
抗戰一年來婦女界對抗戰建國的貢獻（蔣宋美齡）……七日特刊第三版
抗戰一年來之經濟（馬寅初）……七日特刊第三版
抗戰一年來之財政（孔祥熙）……七日正刊第五版
抗戰一年來之教育（陳立夫）……七日特刊第四版
抗戰一年來之文化運動（郭沫若）……七日正刊第五版
抗戰一年來的中國電影事業（鄭用之）……八日特刊第二版
抗戰一年來之國際輿論（易火）……八日特刊第四版
神聖抗戰第一年（于右任）……七日特刊第一版
把握住勝利的要素（周佛海）……七日正刊第五版
抗戰建國紀念日感言（許世英）……七日特刊第四版
愈戰愈強的必要條件（周佛海）……七日特刊第四版
抗戰與交通（張公權）……七日特刊第四版
社論：今後之抗戰工作……七日正刊第五版
起來，同胞們！（錢大鈞）……八日特刊第四版
必勝信念之堅定（王星拱）……八日特刊第一版
抗戰一年（曹樹銘）……八日特刊第一版
戰略勝利與一週年抗戰之檢討（茹春浦）……八日特刊第二版
戰略重要事勢與反省者覺悟（任覺五）……八日特刊第二版
「閘北戰」（[illegible]）……八日特刊第二版
七七紀念與三個勝利的基礎（孫震）……八日特刊第三版
一七七之道（方振八）……八日特刊第三版
抗戰勝利之總清算（閔大培）……八日特刊第三版
抗戰一年途中的日本（吳景新）……八日特刊第三版
走向崩潰編完幾句話……八日特刊第四版

結論

[illegible]

起來！同胞們！

趕緊建設空軍！爭取最後勝利！！！

（昨續）

錢大鈞

（二）我們要有德，智，體，羣四育俱備的青年空軍人才——飛機的駕駛，修理和製造，以及飛機上的偵察，射擊，投彈，通訊等項工作，這都需要好些優秀的人才來完成的，我們的空軍在我們大家提攜教育之下，一天天正在發展進步中，所需要的上項各種人才，也一天天增加。我們希望大家都有張伯苓先生的遠見和壯懷，精神矍鑠的張先生，在他愛子投效空軍的時候說得好：『這個兒子獻給國家』！

『獻金』來做空軍建設費，這是盡了『有錢出錢』的義務，『獻兒』來做空軍建設人才，這是盡了『有力出力』的義務，『獻金』和『獻兒』，在我們的空軍建設的過程中，都是一樣十分需要的。

優秀子弟的養成，這是費了做父兄的一番心血，費了心血，我們的子弟得到良好的訓練與教育，有了良好的衛生，思考和自學習慣，有了鋼筋鐵骨的體魄，有了投効空軍所必需的知識，有了那麼優秀精密的頭腦，在我們把優秀的子弟獻給我們的空軍的時候，我們一方面覺得是盡了『有力出力』的義務，自然有無限的安慰，同時我們的國家民族也會億萬斯年給我們一個萬世流芳的榮譽。

『獻兒』給空軍，這也是一個很藝術和很科學的問題，我十分誠懇地熱望大家有一個完滿的解答！在飛行和機械各項空軍學校招生的時候，這是我們『獻兒』給空軍的機會了，當時候希望我們都熱烈地選出一個最優秀的子弟去投効，讓我們大家記着張伯苓先生的壯語和壯行吧：

『這個兒子獻給國家』！！！

（三）我們要有良好的場站——空軍能夠飛到天上去保衛我們國土，還要很多的良好地面設備。地面設備最重要的一項，就是飛行場站。我們的空軍要主動去打擊敵人，必需要有很多良好的飛行場站。有些飛行場，是做空軍根據地用的，有些是做前進飛行場用的，有些是做待避飛行場用的，這些場站，都需要一塊地形良好的土地去築成，[illegible]現。就土地給國家來築機場，一旦打擊敵人，反之，敵人一旦侵進來了，一塊地形良好的地被敵人做去築機場，就來打擊我們了。我們獻土地築機場先給我們的空軍利用，敵人就先吃到我們打擊它的虧。所以我們自己的土地有時被國家徵用來築機場的時候，希望我們同胞欣然地就把那塊土地獻給國家。

（四）我們要協力發展航空工業——航空工業是空軍建設的基礎，經常的大部份責任，自然由政府担負，可是我們大家也要協力來促其成，比如以下各項的工業，都是可能用我們協力發展的：

（一）冶金工業——現代航空器的製造，多以金屬，製，尤以鋼鉛鎂等合金為最重要。

（二）機件工業——航空工業中有好幾種機件是要分類製造而供給的，如發動機上所用的曲軸，軸承，彈簧，活塞，汽化器和電機等，各國多有大規模的專廠製造。

（三）紡織工業——原料即為生絲，蔴，棉等，飛機蒙布所用的多為蔴棉合織的府綢，製降落傘用的多為絲織的綢。

（四）木材工業——航空器製造用的木材也需用不少，如製螺旋槳，三層板，木柱，機身和翼樑等是。

（五）橡皮，油漆，電器和其他等工業——陸上飛機用的輪胎，是需要橡皮做的，保護飛機的外表而防風雨虫類的侵蝕就需要油漆，此外如膠粉，電木發動機，電瓶，電動器和無線電等，都是飛機上所需用的。

臨了，在這神聖的民族抗戰『七七』週年紀念的今天，我們高呼：

起來！同胞們！

中國是有極光明的前途的。

趕緊建設空軍！！！

爭取最後勝利！！！（完）

戰略勝利與一週年抗戰重要事勢之檢討

茹春浦

一切戰爭，[illegible]之比較，不[illegible]爭。與其[illegible]策略，不如[illegible]衆精神。此[illegible]殺事實而[illegible]於實在物力以外，別有不可見之想像力之戰爭，而實際把握戰爭之重心爲人的關係，一可以運用物力，而物力實不能直接決定人的意志。使戰爭離開心理範圍而成爲單純物理作用。

習於軍事歷史者，主持實戰計劃者，均認爲戰術的勝利，不能勝過戰略的勝利。戰略的勝利不能勝過政略與戰略配合的勝利，更由此理之，政略與戰略的勝利，不能如全民族有「必死的決心與必勝的信念」之可以決定最後勝利。如此追求一切戰爭勝敗的原因，心理可以包括物力，而物力不能決定心理。現在科學戰爭，無論何進步，科學的武器，而不能自動作戰，亦不能操縱[illegible]意志。所以「士氣」一戰」與「全民之戰鬥心理與精神」，仍爲決定最後勝利之要素。此義於自衛戰爭更爲重要。

，就精神決定物質之一點言，無疑的自衛戰必然的戰勝侵略戰，而革命建國，復興民族之自衛戰，更必然的[illegible]勝併吞土地，任意殘殺的侵略戰。在全人類均希望具合理戰爭制止非法戰爭，均希望嚴定侵略與自衛的界限，認侵略戰者爲國際罪犯的現在。更無疑的可以認自衛戰的必獲最後勝利，不僅爲決定於自衛戰者本身之民族愛國心理，而且更決定於全世界擁護自衛戰制裁侵略戰之人類愛羣心理，此義於吾國抗戰一年來之事實，更有積極之證明。

爲供獻一般甚注目於戰地一時的勝敗，而忽略心理要素，與過於計算數字，而缺之精神力的認識者的參考，如[illegible]明精神戰勝之事實，如鄭重陳述吾國抗戰一年來之意義，吾人實有在戰地與物質一時之勝敗以外，說明此次抗戰成果之必要。用極[illegible]括之觀察，吾人認爲在此一年抗戰過程中，已造成以下打破歷史紀錄之事實：

甲、在國際上，相當的表現我民族眞愛和平，眞能抵抗侵略的，眞有爲人類生存而奮鬥之精神。更表現我　最高領袖有領導全民族，發揚民族精神，實行三民主義，救國家救人類之偉大人格。此有以下各事實之說明：（一）全世界均一致贊助我國抗戰。由與[illegible]的同情，進以至於經濟性的物資援助，更進而至於熱烈實行抵制日貨，與各國政府之[illegible]財政與貨力之援助。（二）經過我國向國聯兩次申請，國聯確定日本爲侵略國家的責任，解決不易確定的自衛戰與侵略的定義。此爲我以實力抵抗侵略，對於維持世界和平之一大貢獻。（三）由我國抗[illegible]侵略國家之[illegible]與局部的糾紛，[illegible]兩派勢力互相鬥爭之[illegible]勢，由英法之聯合，而得以暫時安定。蓋由於我國能以實力抵抗日本獨霸亞洲，同時阻止日本[illegible]全世界之第一道[illegible]爲能造成英法[illegible]、西歐各國[illegible]國之堅決[illegible]平之時機。（四）因我[illegible]勝[illegible]（五）由於[illegible]空軍飛日不採取報復[illegible]炸手段，反映日本[illegible]蠻，廣州市民的慘酷，使各國輿論一面稱贊我民族的仁愛寬大精神，一面促成對日本慘酷[illegible]爲的質問與提議，[illegible]禁止轟炸平民的國際條約，此爲由我抗戰而促成國際間對公理正義之慎重考慮的一大動機。（六）諸愛護和平國家之輿論，均承認我國抗戰係對於國際盡其維持和平的責任，國聯大會已鄭重表示此意，某國輿論，並謂我國爲捷克而戰爭，此極言我國抗戰抵制侵略與國際和平有直接關係。（七）各國輿論均敬仰我　最高領袖人格之偉大，某國輿論並謂我　最高領袖爲世界偉大人物一最偉大者，此由於受我　最高領袖一再表示爲國際和平而抗戰的精神感動。凡此種種，均爲我抗戰對於國際上所[illegible]人類關係上所獲得之勝利，此爲有史以來戰爭中最榮譽之勝利。

乙、在國內造成空前的民族精神的極度發揚，不僅政治軍事上已形成眞正統一，即全民族的思想信仰與行動上，亦日趨於統一，在各方面均形成愈艱愈堅的現像。一「抗戰即建國，」一完成第二期國民革命，必須經過抗戰一階段，已成爲一般的信念。易言之，此次抗戰，即爲結予我全國人民充實建國能力，以極嚴格的訓練與最大的實物教訓。此有以下各事實之證明：（一）全國承認國民黨的領導權，抗戰建國的領導權，既定於一尊，國民黨固不能不於全國[illegible]心之下，鄭[illegible]的負起[illegible]抗戰使命。[illegible]（二）政府[illegible]民參政會，於軍事高於一切之要求中，更發揮民主政治的效用，使政府得其能，人民用其權的三民主義的政治機構，得以均平發展，此點足以證明全民抗戰建國的意志，已經過民主政治的作用而益加鞏定。（三）軍權已絕對統一，最高領袖具有前[illegible]對於軍人的精神訓練，已發生最大效用，而且更要求進步之訓練，在此一年抗戰中，有人謂中國軍隊已縮短十年的進步。戰爭愈持久而全國軍[illegible]民族之觀念，亦愈深。（四）由於金融機構與法幣制度之鞏固，不僅在軍需品方面，政府可以措置裕如，而且在經濟建設上，如流通資金、發展農業生產，調整工礦，及國際貿易各方面，均能按照計劃適合抗戰建國之要求，切實辦理。（五）由於政治的軍事化，以及中央嚴申政治紀律，嚴責守土，懲辦貪污，現在各省政府在機構與效率，人事與考核上，均表現最大之進步。而各地方行政之組織與運用民衆，於民中建立政治力量，切實使軍民聯合，動行[illegible]，尤足爲抗戰促成政治進步之一大表現。（六）各知識分子，均能本於良心的覺悟，注重實際救國工作，極力消除理論的鬥爭，此點於各派知識分子之力求聯[illegible]交換意見，並在最近刊物上，謂[illegible]趨一致，可以見之。（七）全國青年已全納於三民主義青年團的組織中，由最高領袖，領導，予以精神主義與政治技能的統一訓練，此爲運用[illegible]國的最基本問題，而現在已告成功，此爲抗戰一年來的最大代價。（八）經過一年來抗戰，在各方面代表民意所提出的要求，均以三民主義爲準繩，折衷至當，而規納於抗戰建國綱領中，此綱領經過全國人民的擁護，已有臨時憲法之效用，此是更足證明我全民族不僅在抗戰中形成意識的統一，而已進於政治理論與行動的統一，凡此種種，均爲我神聖戰在國內所獲得的最大勝利，亦即爲鞏固建國基礎的勝利。最高領袖謂：「我們爲自爲公理而戰，是爲義戰。」義戰是無不勝的。一个我們體力腦力，較當我們的心血，物質，抵抗他的機器，戰勝他們，一一從建國方面上抗敵，抗敵乃有勝利之把握，從抗敵戰爭中建國，方能達到最正建國之成功。一一敵最初企圖欲不戰而屈我，我方所以待敵者，始終爲戰而不屈，不屈則敵之目的終不能達，將必陷於[illegible]之地位。一　凡我國民莫不自信我偉大之民族，決能使敵滅亡或屈服一一理，加以兵力士氣，與武裝之數量，均增進數倍，更非敵軍[illegible]思所及。一一中國不僅爲保障國家民族之生存而戰，亦爲保持世界和平與國際信義而奮鬥。一吾人細讀以上我更證明事實之趨向，均不出所言，當益加必勝之信心，應知我三期會戰，最高當局之掌握，即爲我最後勝利之日矣。

蔣委員長親赴前線指揮作戰

（圖爲×月×日抵××時影）

反省與覺悟

任覺五

偉大的抗戰，整整堅持了一年。

在全世界對這傳東方瘋狗無可如何的時候，中國這一條睡獅便覺醒起來，開始和它搏鬥。爲爭取自己生存，爲維持世界和平，我們很光榮的代替人類執行了這神聖的任務。

抗戰一年來，中國喪失了廣大的領土，傷亡了數十萬的將士，然而同時也換取了許許多多珍貴的進步。抗戰的洪流，捲去了不少封建軍閥與腐敗官吏，同時也激盪成功中國新軍的建立與地方行政機構的改善，抗戰的洪流，冲毀了許多舊時黨派和地方的間隙，同時也匯集成國民黨機構的調整與整個民族生活文化的大交流。抗戰給予我們極大的犧牲，抗戰也給予我們極大的裨益。我們在抗戰中，誠可以說踐建國的任務。

但是在另一方面，我們也不能因此便認爲對抗戰已盡其最大最善的努力。不可否認的我們是有許多弱點，隨着抗戰的展開而暴露出來。因此在抗戰到一年後的今天，我們不應該只想着一些收獲而是需要深切的反省與積極的覺悟。抗戰一年來表現出了：

1. 後方不如前線；
2. 文人不如武人；
3. 宣傳不如實踐。

誰也會說，今天的戰爭是分不出後方和前線，但是我的意思是說：後方要同前線一樣担負戰爭的責任。今天的前線儘管是血肉橫飛，流亡滿道，在後方却歌舞昇平，悠閑自得；大家似乎是忘記了後方的安靜是前線將士血肉換來的。像這樣不努力，不盡責，不急謀團結，後方隨時會變成前線，黃帝子孫亦會變成亡國奴的。其次我們知道抗戰不能單恃武力，必須全國人力的總動員。一年來中國軍人是充分的盡到了他們的職責，而我們一般文人實在是努力不夠，或許是努力不實際，「雷雨」「阿Q正傳」這樣的劇本，依然可以一樣的在舞台上叫座，學校的教員有些還幻想着歐美的方式而施教，在這偉大的時代裏，社會上只是添了一些所謂「文化」「救亡界」這不能說是文人對於抗戰工作的未能切實實踐。至於宣傳問題，自然也是抗戰中的需要，然而今天的宣傳只在街上，紙上，而沒有繼以宣傳的行動，或者以行動爲宣傳。並且這宣傳只在城市而不在鄉村。我們知道，宣傳僅僅是手段，但今天却有把宣傳作爲目的的趨勢。宣傳作爲了目的，書肆便充滿了雜誌刊物，社會便充滿了意見主張，你做他可以說風涼話，你不做他可以說漂亮話。整個抗戰的言論陣容，便爲少數宣傳自己的人攪混了。我們今天應該了解，抗戰需要宣傳，同時需要實踐。

抗戰到一年後的今天，我們應該有這樣的反省。

此外近來一部人對於抗戰又有不少的錯覺，我們願喚起其注意。第一，是期待着最後勝利的到來，似乎是有點迷信似的，好像時間一到便是勝利在手，而不知道最後勝利有賴於爭取，假使大家不努力，不團結，最後勝利是可以幻滅的。第二，是高唱救亡的空調，我們以爲救亡工作的表現，是在槍桿，鋤頭，摩托，而不在筆頭，口上，因此吾人甚願政府及一般輿論界鼓動青年走向軍隊，農村，工廠，科學的實試驗室或淪陷區域裏去，切不可誘惑他們一批一批擠到都市來尋求「救亡」的職業。第三，是抗戰的中很多的批評，都是詆別人的短，道自己的長，無論是黨，是團體，是個人，能夠自我批判的實不可多得。對抗戰的意見和主張，不出於正常的貢獻方式，而却採取對政府的旁觀的批判態度，這不是戰時應有的現象，更不是講精誠團結應有的精神。

抗戰到一年後的今天，我們應該有這樣的覺悟。

抗戰的前途還很遠，抗戰的工作還很艱鉅，由抗戰所換來的進步必須發揚，同時由抗戰所表現的弱點必須糾正，自己過年來的感覺，從心坎裏發出以上的呼聲。◇◇◇

慘痛的教訓

（一）繁榮的上海，被炸毀了！商店與文化機關都是敵人的目標。（二）革命策源地的廣州，雖然沒有設防，也被敵人轟炸得不堪了。（三）漢陽也曾在敵人很猛的轟炸下作成這樣。（四）到處都有無辜平民的屍骸。——這都是慘痛的教訓，同胞們，我們要爲已死的同胞復仇！

抗戰一年來的中國電影事業

鄭用之

電影在中國祇有不滿二十年的歷史，牠還是一種年青的事業。一種新興的企業，這二十年來，中國社會有着急劇的變動，特別「九一八」「八一三」日本帝國主義開始武力侵略中國和「八一三」中國的全面抗戰，深深地影響了各部門的文化與藝術。因此，時間雖暫，中國電影的發展卻經歷了幾個不同的階段，爲今日的抗戰電影樹立了相當的基礎。

「一二八」淞滬戰，「九一八」事變，深刻地刺激了中國文化人。國防電影的口號，也就在這時建立了起來。可是，事實不若想像那樣的簡單。國防電影之作在理論上當然是百分之百的[illegible]，一部份前進的編導演，與演員，一部份開明的電影企業家，都希望一並且走向這一方面，一由客觀情勢，卻存在着許多困難。因此，這六年之間，國防電影的收穫雖然多少有了一點，比起全電影出品的數量來，實在是太渺小了。不過，有着這一基礎，抗戰電影乃得順利的展開牠的工作。

中國電影事業的中心地是上海。「一二八」時候曾一度的遭受了日本帝國主義的砲火摧殘，很多在江灣閘北的攝影場都燒毀了。「八一三」的情形就不同了，每一個前進的電影從業員都深切的認識了：這次抗戰是長期的，日本帝國主義的野心是要吞併了整個中國，以威脅全世界愛好和平的國家，我們政府與四萬萬五千萬民衆爲了求取民族自由，爲保衛世界和平，準備流盡最後一滴血以爭取最後的勝利，他們先後離開了上海，有的則加入了救護團體，爲傷兵工作，有的直接參加軍隊去作戰，大部份則歸到南京漢口的國營製片廠去了。及經過了三個月的血戰，上海淪入敵手之後，日本帝國主義看到中國的「好來塢」在他們自己的掌握中，也許心滿意足了，因爲他們一貫的摧殘文化機關的政策得到了部份的滿足。於是，攝影場變成了兵營，或者，利用他來製做欺騙國內民衆，欺騙世界人士，然而同時也欺騙自己的電影。日本帝國主義砲火可以摧殘中國文化建設是可能嗎？不！這和日本帝國主義永遠不能征服中國一樣的不可能。上海不幸淪陷了；我們却在上海以外的地方建立了更堅固的保壘。在中央政府與蔣委員長領導之下，電影從業員更爲刻苦努力的在自己的崗位上使用電影武器積極的參加抗戰。現在，其抗戰電影的製作，從事中心地方是漢口，重慶與香港。當大部份前進的電影從業員集中在漢口的時候，組織了中華全國電影界抗敵協會，軍事委員會政治部成立，其中的一部份去處理電影行政與宣傳工作。

目前，規模比較大的在重慶有中央宣傳部直轄的「中央攝影場」在漢口有軍事委員會政治部的中國電影製片廠。

中央攝影場自抗戰後即由南京遷到重慶，不管內地的物質環境有多少阻礙，他們還是繼續努力，抗戰電影新聞出品已公映者有『淞滬血戰』，『活躍的西線』等兩部。劇情片攝製中者有『孤城喋血』等。無疑的他們是抗戰電影中的一支主力軍。

漢口的中國電影製片廠，他的前身是軍事委員會政訓處電影股。最先牠是以拍攝「電影新聞」及農村巡迴放映爲主要工作的。二十六年的夏天方着手建築拍攝有聲電影的攝影場，同時進行組織製片廠，以便大規模的出品。『八一三』之後，客觀情勢轉變，要求日益迫切，人員亦日益增加，抗戰以來，時近一年的工作：

第一，集中全國優秀的電影從業員，積極拍攝劇情片。

第二，派遣戰地攝影隊分發到各個戰場中去，實地攝取國軍英勇抗戰的情形，東、西，北，各戰場及兩粵，都有他們的足跡。同時，計劃剪輯這些珍貴的材料，成爲有系統的報導。並且儘可能的迅速與普遍放映；不僅在國內，還運送到香港，南洋以及歐美，各國。

第三，攝製劇情片抗戰電影。劇本都採自抗戰以來各個地方，無論前方或後方，所發生的不少可歌可泣的故事，這不但反映了抗戰中的現實的生活，同時也是宣傳的武器。

第四，攝製標語卡通，歌唱短片，故事卡通等片，其目標當然也是爲了抗戰。

現在已經完成了的出品，計有『抗戰特輯』一至五集，包括了由盧溝橋事變到最近各戰場的史實。另有號外四本，是『二一八中國空軍首次大捷』，『四二九武漢上空擊落敵機二十一架』和『中國空軍遠征日本凱旋記』『寇機猛炸廣州記』[illegible]。攝影師們冒了千難萬險換來的收穫。尤其是一號外新聞」是當日新聞，次日遍映於漢港各大都市，其出品迅速，可稱打破紀錄。劇情影片有『保衛我們的土地』，『熱血忠魂』，『八百壯士』，及『最後一滴血』等。短片則有標語卡通五部，抗戰歌集三部，及電影新聞，及專輯十數本，這些影片都先後公映於國內外，博得相當的聲譽。

香港方面，除了原有的公司之外，上海一部份電影從業員也到了那裏。出品如新時代公司司徒慧敏導演的『血濺寶山城』，蔡楚生導演的『南海風雲』（在攝製中）均委託中國電影製片廠發行全國。

在這一年來的時間中，電影事業雖然有着上述一點收穫，但是，也有令人痛心疾首的現象，這是不應該諱言的。首先是日本帝國主義佔領了上海之後，開始收買上海的一部份落伍的電影從業員，從事反宣傳影片的攝製。如劉某某黃某，吳某，這一羣從前的軟性電影論者，竟做了幫助敵人麻醉同胞的漢奸了；其次，是很少數的電影從業員缺少正確的認識，雖然沒有供敵使用，却不免依然攝製一些以趣味爲中心的片子，來粉飾太平來安定敵人暫時統治了的地區，如「八一三」以後完成的「飛來福」，「乞丐千金」，「女少爺」等，都是這一類的出品。我們希望他們能夠澈底明白自身所負的使命，犧牲「眼前的享樂生活，到國土環抱中來，參加抗戰電影的製作！最後，我們應該特別指出某一些不忠實的抗戰新聞片的製作。如「血戰大南京」之類，祇是翻印零碎的歐美，日本及過去一二八戰爭電影的戰爭場面，甚至翻攝日本什誌中的日本戰爭畫片，非驢非馬的拼湊起來，在主觀上無非是爲了「生意眼」而這種自私投機的結果，却妨礙了抗戰電影的發展，甚且是在替敵人宣傳，欺騙了觀衆，作爲今後抗戰電影工作之一的，即是和這些使我們痛心疾首的現象做無情的鬥爭！

總之，在一年來的抗戰中，中國電影已經開始盡了他應盡的職責，爲了爭取民族自由與保衛世界和平，在文化陣線上英勇的戰鬥着，由於物質條件的比較落後，還沒有達到理想的境界，但是，這是在今後不斷的努力實踐中可以求得進步的，像一切藝術部門一樣，也不僅是爲了抗戰的必勝，也爲了建國必成，及擁護世界和平，中國電影將有一個飛躍的進步。

新聞戰

彭革陳

一．我們的準備

在戰爭開始以前[illegible]，最爲激烈，第一是外交戰，第二是新聞戰，[illegible]戰爭開始以後，[illegible]外交活動與新聞記者的活動，便可想而知了。現在就我們在抗戰前的新聞準備[illegible]，在二十四[illegible]全國代表大會之後，中央便通令各報開始[illegible]戰時期間的準備，關於新聞方面決定了兩種計劃：

甲、關於中央直轄和省市直轄之黨報，應有下列之準備，一、照原有出版的數量存儲半年以上的紙張油墨和各種器材，二、登記與訓練戰時的工作人員，三、爲準備敵人轟炸，[illegible]報社應在他地佈置第二出版地點，四、應於其他適當地點，佈置出版，以備萬一遷移之用，五、各項器材，應分散存儲，六、戰爭開始，應立即縮減篇幅，七、[illegible]。這個計劃，我記得是二十五年六月二十七日密發各報的，并限于[illegible]完成。直至二十五年的十二月，中央直轄各黨報及省市重要的黨報都經[illegible]準備完成的情形了。我想如此準備，在任何時候，戰爭開始，各黨報的[illegible]及各項器材，[illegible]一年至一年半之內，即或來源斷絕，均不感到缺乏，如此的準備，就永遠沒有恐慌[illegible]。

乙、關於一般[illegible]準備，其原則與黨報相[illegible]需要，必要時，各報聯合出版的計畫，我覺得報紙完全要[illegible]個必要，而且在經濟方面還是一個大損失。何況購買運輸[illegible]市集中。那時全國的報紙，共有一一四家，如果所有各報都[illegible]發行重要社論比較還一些，而在抗戰開始後關於聯合出版的計畫，[illegible]各報[illegible]適，然而因爲事實上的困難太多，迄未成功。

在抗戰開始以後，因爲許多地區淪陷，報社的單位，相當減少，不過[illegible]南，除了北平的華北日報而外，尚無有一家停刊。

二．我們的戰略

在我們的新聞戰略上有兩個最高的原則，對付敵人，第一是以正義對付侵略，第二是以事實對付欺騙。日本軍閥明明是一個殘暴的侵略者，而他們對內對外偏偏宣傳是爲了遠東和平，那麼我們便以侵略者的殘暴，不斷的宣佈於世界，使世界以及敵國的人民，得到正義的核心。敵人在戰爭狀況方面，總是隱瞞事實，欺騙內外，那麼我們便以事實針對他們的欺騙。譬如敵人說，皇軍的空軍沒有被俘虜的，我們便讓俘虜的敵空軍操操柔軟體操，拍拍照片，又如敵人在台兒莊失敗了，而皇軍祇得膝地求降，不願開口認輸，我便將許多戰利品及經過宣佈出來，又如敵海軍發言人稱，皇軍海軍航空隊沒有一個降落傘的，我們便將俘獲的敵海空軍的降落傘，拿出來讓人參觀，總之，我們成千累萬的將士與同胞的鮮血所造成的正義與事實，已喚起了世界廣大的同情與援助，已使面目猙獰的日本軍閥慄慄發顫。

三．我們的希望

新聞紙都是集中都市，在縣的報社很少，在鄉在鎮，幾等於零了，這在平時已不適宜，況在戰時更有若干的缺陷。現將各省市的報社的分佈情形列如下：

省市	報社數目	省市	報社數目
南京	二五	貴州	[illegible]
上海	四七	廣東	二五
漢口	二二	廣西	七
北平	四二	福建	三一
天津	三五	河北	一一
廣州	一六	山東	三三
青島	一四	河南	六二
江蘇	二四二	山西	八
浙江	九三	陝西	八
安徽	五六	甘肅	七
江西	二七	寧夏	一
湖北	二〇	青海	二
湖南	一〇九	綏遠	一〇
四川	四〇	察哈爾	五
雲南	一四		

說明　1.此係戰前的數字　2.此係呈准登記者

都市的人民，有看不完的報紙，而縣鎮的人民沒有報紙可看，這於長期抗戰，有大妨礙，關于縣鎮報社的普遍設立，中央已另有籌劃到了，此外還望都市的報紙，有向縣鎮疏散。縣鎮並不需要平版機，甚至捲筒機或者新五號字。他們所需要的是抗戰消息，領袖意見尤其是當大的消息，迅速的意見祇要能得到當天的消息，領袖迅速的指示。油印，石印，他們是絕不計較的，用油印石印出版，各項材料都可用貨眞價實的國貨，還省得籌款買捲筒紙，以及東請西求，交涉運輸的煩難，如果辦不到疏散，那便希望許多報紙自由停刊，購紙要買外匯，而且數不在小，國家艱危如此應當節省節省。現在敵人的節約，節約到提倡不穿皮鞋不打領帶，難道我們少費許多不必要的報紙，少費許多不必要的錢，還不必要嗎？

抗戰已滿一年，全國新聞記者千萬枝的筆，已鑄成了一枝鐵筆，億萬張的紙，已鑄成一顆紙彈，不斷的在向日本軍閥打擊，一直要到粉碎敵人的野心爲止。

「七七」紀念與三個勝利的基礎

孫宸

抗戰一年了，[illegible]想，[illegible]這一年來[illegible]所得的血[illegible]全面抗戰的[illegible]我很堅決的自信，我們一[illegible]敗最後的勝利，而且這個[illegible]利，我們在奮鬥中的目標。我是一個[illegible]軍人，[illegible]始終[illegible]在一個領袖一個主義之下，向我們整個民族的敵[illegible]日本帝國主義[illegible]時常訓練我們部下，我們軍人，[illegible]了民族最重階段，條條路都是死路，只有一條是生路，就是要服從一個領袖，信仰一個主義，抗[illegible]勝日本。今天擺在[illegible]前面的，[illegible]是用四個內書的一條[illegible]，日本如果[illegible]，我們使死，日本人如[illegible]，我們軍人使死，但是我們保證，日本一定死，我們一定生；日本的軍人一定死，我們軍人一定生。

關於我們如何去制勝敵人的戰略戰術問題，那是屬於軍事上的秘密，現在不能發表，不過我們的戰略戰術，是絕對有把握，絕對為日本所不及，這是敵所畏的。茲除開軍事以外，為我個人感想所及的，提出三個問題來貢獻。

第一，在前線應加強我們的勝利信念。

第二，在後方應擴大我們的抗戰情趣。

第三，在敵區應加緊我們的游擊戰爭。

以上這三點都是根據我個人的經驗，認為是三個勝利的基本因素，特分述於下：

第一，何以在前線應加強我們的勝利信念呢？以我們實際經驗來看，敵人所給予我們的打擊，屬於精神方面的佔多數，屬於物質方面的佔少數。並且敵人深知自己的兵力，並不十分堅強，他用兵的着眼，屬於政治方面的佔多數，屬於軍事方面的佔少數。比如他對於一個城市的爭奪，一點虛榮的掙扎，都證明了他是只圖政治上的運用，與精神上的威懾，他並沒有顧及到這種爭奪是沒有價值的，是非常危險的。反轉來說：只要我們始終具有勝利的信念，一城的得失不足計，一地的爭奪也不足較。我們放棄了南京，而南京的四週在我們手中；我們放棄了徐州，而徐州的四週在我們手中；就是他奪去了我們的華北，然而華北的各行政組織，各游擊戰爭，仍是照常推動。更以目前的江蘇來說，我們仍有幾十縣，由我們掌握，廣大的騷動，已經在敵區內縱橫起來。這都是說明敵人不但在軍事上沒有收到效果，就在政治上精神上也沒有很大的成績。只要我們堅苦奮鬥，不畏難不怕死，我們還怕他什麼呢？再以飛機大砲坦克來講，飛機大砲，我們早已不怕，我們砲的成績，已超過了他，飛機更有不少的偉績。就是坦克車，我們也有對付他的利器，還有忠勇的軍人，拿着手溜彈，睡在路旁，期待他[illegible]強大，[illegible]有信[illegible]其實，一天[illegible]領的地方[illegible]大危險，[illegible]的軍力財力[illegible]多，困難也愈大，我們抗戰的形勢更緊張，更容易應付，更不感覺困難。只要以時間之支撐，必收空間之勝利。因此我們甚希望後方有嚴密的計劃，有整個的組織，化去一切個別戰的見解，澈底在整個抗區域的立場下面，把一切都貢獻於國家，務使國家無後顧之憂，務使後方的抗戰情趣，一天天高漲起來，緊張起來。這不特足以鼓我們的士氣，且足以寒敵人的兇膽。抗戰以來，粵桂滇川各省軍隊，都從很遠的地方，走到戰場，立了一點聲威，盡了一點責任，使敵人不敢不畏懼，使敵人不敢不欽服。這證明我們整個民族的抗日，是在一個主義一個領袖之下的抗日，敵人還有什麼謠言可造，還有什麼離間可用，這種後方抗戰情趣的擴大，也就是抗戰勝利的基礎。

第三，何以在敵區應加緊我們的游擊戰爭呢？我曾經提到，敵人除了佔據鐵道及幾個城市外，一點辦法沒有。所以我們在敵區內有很多的機會，加緊游擊戰爭。即以蘇州鎮江來說：這兩個重鎮，應該有很好的部署，然而敵人在車站與江邊，連哨都沒有一個，這一面看出他們的荒謬，一面也就看出我們有辦法。譬如前次我軍一部，轉到敵人的後方，他是畏懼已極，我們不但牽制了他的兵力，而且把民眾組織發展起來，軍民打成一片，勝則化零為整，不勝又化整為零。敵始終無可奈何。這至我們離開，他只有「望塵莫及」。因此游擊愈廣，勝利愈大，游擊愈久，形勢[illegible]一個問題，[illegible]有[illegible]計劃[illegible]人自[illegible]有辦法。我們不依賴敵人的幫助，我們也不[illegible]信國際形勢的轉移，我們更不怕敵人的虛聲恫嚇，我們更不怕這種城市的陷落，我們靠自己。我們相信我們的領袖，能夠引我們走上成功之路，我們相信我們的主義，能夠使我們建設新的國家。

在這抗戰一年中，只看見前進，沒看見後退；只看見勝利，沒看見失敗；只看見敵人的困難，沒看見我們的困難。我們為了世界的正義和平，我們為了中國的平等自由，我們更得了同胞的生活痛苦。我是一個軍人，應該苦鬥，應該埋頭苦鬥，直到最後勝利為止。

民族到了最後關頭的時候，每一個軍人，都是賭運命的一個籌碼，在這每一籌碼上面，都寫着「最後勝利屬於我們」。我立誓在我所持的籌碼上面，也要實現「最後勝利屬於我們」這幾個字。

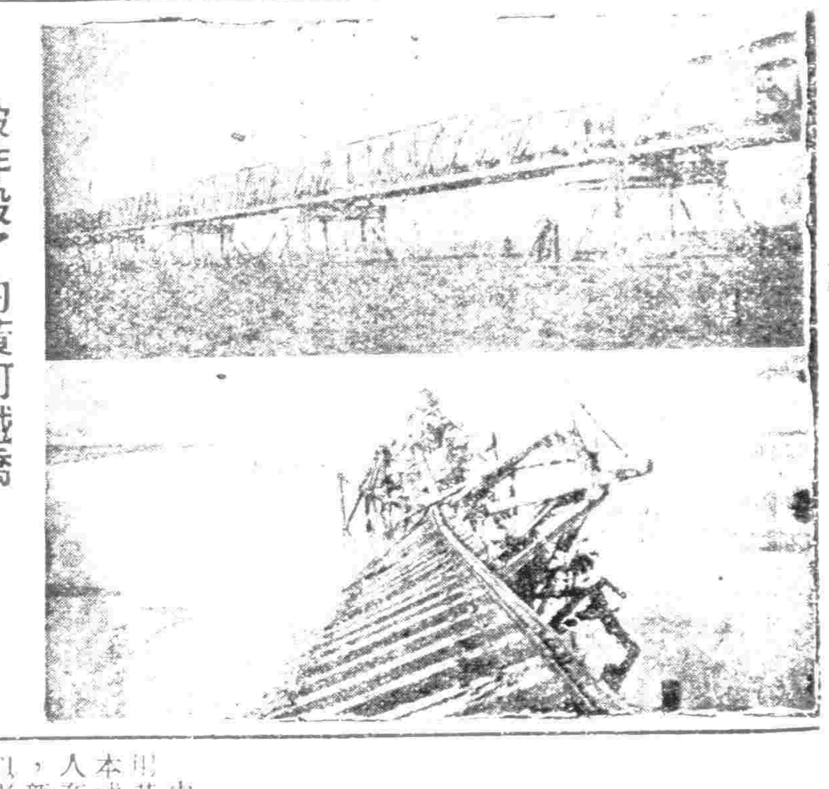

被炸毀了的黃河鐵橋

「七七」感言

方振武

自從盧溝橋抗戰的序幕揭開了以後，到今天已經是整整的一個年頭了！在這一年中，我們犧牲了數十萬將士的血肉，數百餘萬人民的生命，數億萬公私的財產，數百餘燬滅了的城市，千餘里焦黑了的土地；在這樣鉅大的犧牲之下，換得了不可動搖的信念，換得了百折不撓的精神，使敵人進退維谷，欲罷不能，而敵人的內在的危機，却又一天深似一天，逐漸呈現出崩潰的現象了！

但是我們的信念是隨着我們的痛苦加強的，痛苦的經驗教訓了我們，同時也鼓勵了我們，第一期抗戰，我們雖然損失了那麼多繁華的城市，那麼大肥沃的土地，却換得了寶貴的代價，這代價是：粉碎了敵人速戰速決的迷夢，增長了敵軍畏戰避戰的心理，糾正了我們戰術戰略上的錯誤，堅定了我們抗戰必勝的信念，這樣我們勇敢地迎接着第二期抗戰，於是有台兒莊空前的大捷，有山西及各地游擊戰的奮發，奪回了許多名城要地，有空軍黑夜遠征三島的壯舉，有二一八，四二九，五三一，空戰殲敵的紀錄。雖然敵寇憑藉優越的砲火，不惜作孤注一擲，把徐州奪了將去；可是一年以來，已經證明了敵寇愈深入，愈對我們有利；戰爭愈延長，愈加速敵寇的崩潰。

今天是抗戰的一週年，正值敵寇溯江西上進窺武漢的時候，政府為要表示抗戰到底的決心，特定今天為抗戰建國的紀念日。武漢是全國的中心，這一戰有開始決戰的意義。在這危急存亡之秋，我們應該本着領袖勝勿驕敗勿餒的昭示，堅持信念，抗戰到底。而當前的唯一要圖，是迅速發動大武漢週圍各省的民眾，將他們組織起來武裝起來，莊莊必守鎮鎮應戰，村與村聯，縣與縣聯，結成一個廣大的連環自衛網，使之負起保衛大武漢的責任，來迎接偉大的含有開始決戰意義的中部會戰！

抗戰勝利之道

方秋葦

從「七七」盧溝橋事件以來，我們一年來的抗戰，從一般的形勢說來，不容諱言的，我們在軍事上是受到相當嚴重的損失。不過，這一種損失是艱苦抗戰一役中必有的損失，損失固是失敗，可是失敗中也有成績，也有進步。因而我們確切深信，今天我們這種暫時的挫敗，與其說是日寇戰術和武器的厲害，不如說我們因此獲得了深刻的教訓；不是日寇難於抵抗，而是我們應該更加英勇，更加堅決，更加有步驟的來打擊敵人。

我們亦自知國力不足，武力不充，沒有具備現代戰爭決勝的條件。然而我們不能這樣打算！因為過去許多的事實已經證明：瘋狂般的日本帝國主義者，六十年來對我政治的經濟的甚且軍事的侵略，已經陷我民族於垂危的關頭，我們不能不起而應戰！當全面抗戰發動的當初，最高主帥就標明了抗戰的目的，在爭取最後的勝利！最後勝利獲得和保證，就是不斷地在失敗中求教訓，求進步，現在已經把這種教訓和成績結成新的力量，運用以劣勢制優，以弱勝強的方法與敵人作持久的生死搏鬥！廿世紀有一句世界兵學家論戰爭「有必戰之心，存必死之志，求必勝之方，即可為戰勝担保也。」我相信我們的抗戰一定勝利！

我們這一次抗戰，是有決心的，早已準備最大的犧牲，而我們也確信最後勝利一定獲得，並且經過這一種暫時的挫敗，可以完成國家的獨立自由。國民黨臨全代會宣言所謂的「抗戰必勝建國必成」，是根據事實的推論及歷史法則而來的自信。依據一年來的教訓，和世界的輿論，差不多沒人能否定它的。兵形猶水變化無常，勝負亦無常，不過勝敗都非偶然。勝有勝的理由，敗有敗的因素。過去一年間暫時的挫敗，固有其因素，然今後最後勝利之獲得，亦有其理由。因素既定，教訓既得，我們當然更加英明更加堅絕，更加有步驟的去打擊敵人，以爭取最後勝利（也只有最後的勝利才是完全的勝利），同時我們為了保障這個勝利之早日獲得，我們應當隨時隨地，甚至一分鐘一秒鐘也不能放棄抗戰勝利之道的研究。依據最高領袖　蔣委員長的昭示，戰史的教訓，我認為吾人抗戰勝利之道，極其簡括而清明：

一，戰術方面——運用戰術之基本原則發揮基本武器之效能

戰爭在戰場上的勝負，取決於戰鬥。現代戰爭是科學戰爭的時代，我們的兵器弱於敵人是事實，但決不能說武器精良的敵人一定勝利。只要我們有廣大的兵員，能有基本的武器，能施用基本戰術，明瞭敵情，調度有方，持久作戰，在戰鬥上一定勝利。蔣總裁在三年前曾有以下的訓示：

「無論敵人的學術怎樣進步，武器怎樣精良，不論他飛機大砲怎樣多，基本的戰術原則是不會變的，基本的武器也始終是有用的。一所以我們只要有了基本的武器，再能運用基本的戰術來和他決戰，一定有法子可以抵抗他，無論他飛機飛得怎樣高，大砲大得怎樣，總有一個限度，都要失其效用，而且最後的決戰，一定還是要靠步兵，即步槍，機關槍，和七十五生的大砲，是學本的武器。所以我們現在雖然有一個基本的武器，就可以和敵人決戰。」（見「抵禦外侮與復興民族」下篇）

由上觀之，只要我們能運用基本的戰術原則，發揮基本武器的效能，就不難和敵人在戰鬥上決戰取勝。固然新兵器之發明與運用，可以影響戰鬥上的勝負，可是戰時取決於最後者，仍然是人（兵員），決不在兵器與技術。所以魯登道夫將軍根據他在歐戰經驗，曾有下面的話：

「一種新工具（即新兵器）之發明，仍有影響於戰爭勝負之效能。惟歐洲各國之戰爭中，兵士之地位，依然居於第一位，至於一殖民地戰爭中，歐人擁有精良武器，則兵器一端已可決定勝負之數矣。」

「技術方面之製造，在戰時需要極長之時間，關於不適用之戰具之修繕，所費之時間亦同。」此乃技術設備之弱點。……現代之兵士惟有器械，乃能戰鬥，所謂『一日不能無器矣』。」（見魯氏「全體性戰爭」張譯本P.52）

讀魯氏之言，可以知道：（1）兵員為戰爭之主體；（2）新兵器的使用是有限制的；（8）使用新兵器的兵員若失去此種工具，戰鬥情緒上便大有問題。因而基本的武器和根本的戰術，仍為戰爭之主體。并且我們堅決相信：武器并不能造成勝利！

二，精神方面——篤信三民主義發揮民族精神

武器并不能造成勝利，惟有能造成勝利的條件只有精神！

魯登道夫將軍在歐戰前曾大聲疾呼「精神造成勝利！」「當時德國作戰將領相信武力萬能，兵器萬能，并不知道武力同兵器缺乏了精神的支配，仍然是沒有用的。」所以魯氏在「全體性戰爭」一書中對德國的戰敗很感慨地寫道：「今日苟余念及下列諸事實，第一，昔日軍隊教育如何疏忽民族自覺，第二，退伍兵士加入預備隊及後備隊後如何感受反民族學說之影響，而政府絕無抵制之法，第三，世界大戰中，余嘗提倡愛祖國之教育之推廣，然政府中人視為常事，漠不關心。余及此事，乃恍然於德國人民於艱難困苦，從事於戰場上生死存亡之鬥爭，平日既缺乏滋養之食品，又加上不逞之徒之誘惑，而猶能維持四年之久者，則德人心中民族精神之強健，可以見矣。」（上揭書P.59）

當時德國沒有「精神造成勝利」，其戰爭能維持四年之久，當然是德意志民族遺傳之民族精神強健的基礎；以從來缺乏民族精神，而國內不逞之徒隨時破壞民族精神的中國，吾人要維持戰爭持久以制勝，不能不向全國作緊急之呼籲：今日必須迅速提倡民族精神，加強民族精神以挽救危亡！

吾人讀戰史，記得昔日德國史蒂芬將軍（Schlieffen）有一句戰爭勝利的名言：「每次作戰必須由一種簡括而清明的思想來支配。每個人和一切事物均當隸屬於這種思想。」這是多麼深刻的一句話啊！本來戰爭就是思想戰，德國因思想混亂瓦解了戰爭，與德國一樣的，缺乏一個簡括而清明的思想來支配戰爭以致造成戰敗悲劇的，歷史上不知有多少！吾人思念及此，觀察目前現勢，深感篤信三民主義發揚民族精神，實為戰爭勝利之不可缺少的條件。關於這一點最高領袖　蔣委員長早就昭告我們：

「我常常講的，作戰尤其是我們現在要抗倭，並不在物質，而完全是要靠我們的精神，我們如果有了革命的精神，無論物質如何缺乏，也一定可以得到最後勝利。但是這種精神從何而來呢？最大的一個淵源，就是要由於篤信三民主義而來。所以我們一般軍人要絕對不能輕視這個主義，以為主義是空口講的沒有什麼用，要知道今後我們要想發揮軍隊的力量，來抵禦外侮復興民族，就是完全要靠這個主義！如果沒有這個主義，沒有民族精神，那是一切都不會成功，最後不僅要亡國，而且還要滅種，所以我們一定要十分注意主義，信仰主義，力行主義，不僅我們一般將領要如此，而且要使部下所有的官兵都能如此。」「從精神方面講，總要我們能篤信力行，發揮我們固有的民族精神，可以增加無限的力量，我們一定可以戰勝日本。」（見「抵禦外侮與復興民族」下篇）

我們這次抗戰，是為了民族主義的實現而戰！是為了三民主義思想應簡括而清明，我們惟有三民主義思想才是我們惟一信仰的思想！簡括而清明的思想！我們只有應用這個思想武器，發揮民族精神，才能挽救目前戰局的危機，爭取未來戰爭勝利的成功！除此以外，一切不逞之徒的邪說，足以危害民族精神，而瓦解抗戰力量的思想，絕對不能使之存在，必須加以掃蕩與斐除。因為這種毒素與敵人的侵略同等具有破壞力，它會使堅固的抗戰力量成為瓦解，粉碎，甚至造成失敗與亡國！在全民族戰爭艱苦進行的今天，怎可不加以克服？

三，主帥方面——信仰最高主帥

篤信三民主義發揮民族精神為抗戰必勝之道。因此，我們作戰部隊需要三民主義信仰的教養，需要篤誠。有了信仰，就會成為力量，這個力量的指揮運用，就在主帥。

在戰爭中，主帥的地位是極其重大，他是全盤戰局的決定者，全民族存亡的決定者。魯登道夫將軍根據歷來戰爭的經驗，曾說明主帥的主要。那麼主帥是什麼呢？他的定義是：

「其人以[illegible]意志只心情為民族生存計，主持全體性戰爭者，即為主帥。主帥應[illegible]之責任，由彼自負之，非他人所能代庖。其在名義上負指揮戰事之責，而實為他人思想與意志之執行者。」

同時，魯登道夫將軍更說明一國主帥之重要與主帥之條件。他說：

「主帥出於天生，不出於天生者，非主帥也。彼自身之戰勝意志，照耀全國，因而能使全國軍民有必勝之心，導其軍民使出於「英雄的動作」。」

「主帥在平時應使之處於此種地位，然後乃能在臨時，負起全體戰爭之責任。」

「主帥之所負責者，即戰爭發生之際，全民族力量，不論其為前方或為後方，應聽彼之調度。」

「主帥尤當注意者，即以全體戰爭之一致團結精神，灌輸於政府官吏與夫一般國民之腦海中。考查國中關於全體性戰爭之各種條件是否具備，主帥之義務也。」

「主帥應審查者，其國中之財政經濟，是否符合於全體性戰爭之所要求，其政府是否已定辦法，維繫國民生活與經濟之安全，保證軍民兩方糧食之無缺。」

「主帥在平時統轄全部武力，規定其訓練與武裝，至戰時須發動員令及戰略展開令，以統一的精神支配軍隊之使用。主帥為作戰之首領，以戰鬥與宣傳殲滅敵方之軍隊，屈服敵方之國民。就國內而言，彼本其實戰之經驗以維持國軍之戰鬥力及後方人民精神方面之一致團結與戰鬥的愉快。」

「主帥應下政治方面之方針，俾政府切實施行，以為作戰之後盾。」（見氏著「全體性戰爭論」張譯本P.108—9）

從上[illegible]觀，今[illegible]民[illegible]的主帥的地位與責任是極其重大的了。他要具有熱烈的擁[illegible]民族意識，和最大的軍事天才，才能把握軍隊和民眾的脈搏，而民眾與軍隊也真正擁護他為唯一領袖。這樣，領袖和羣眾能形成有機的統一體，[illegible]不[illegible]以機械式地分離開的。

領袖離開羣眾與羣眾沒有領袖是一樣不可思議的。尤其是全民戰爭的領袖，他要見民眾和軍隊的頭腦，他是機於未然，具有沉毅果決的精神，煥發出磁石一般吸引力，使民眾和軍隊完全隸屬於他指揮之下，然後他才可以決定「投之東則東，投之西則西，一要他生則生，要他死則死。」所以說，主帥的產生不是偶然的，而且是非常不易的。我們這次發動的全民族對日抗戰，應將全國軍民導於「英雄的動作」（Das helbischen Handeln）而堅持戰勝意志[illegible]指揮的，只有我們的民族最高領袖　蔣委員長！我們　蔣委員長能夠成為全中華民族的主帥，不是偶然的，[illegible]與三民主義成為全國信仰的主義，同樣不是偶然的。

我們有了主帥，有了一種全民族戰爭各樣各種條件的決定的統帥，以他的大才、氣質和決心，照耀全國，領導全民，我們相信抗戰勝利是可期的。

領袖說：

「盧溝橋事變的推演，是關係中國國家的整個問題，此事能否解決，就是最後關頭的境界」「最後關頭一到，我們只有犧牲到底，抗戰到底！」——一年前盧溝橋事變後講。

「現在抗戰已經一年了，今後戰局將更持久更辛苦，所以我們必須立刻有嚴正的自覺，我們前線官兵們不但要犧牲，還要苦心努力，使我們的犧牲換得更大的代價，我們後方同胞工作要特別緊張生活要極端節約，我們要自問：有錢的出了錢麼？有力的已出了力麼？是毫無保留的貢獻了我們的所有麼？是毫不顧惜的貢獻了我們的力量麼？我們當前的環境遭遇的危急，我們應做的事項多到不勝枚舉，我們再不可再期待，我們稍一徘徊，就要失去了我們唯一報國的機會，將士們！同胞們！嚴肅起來！緊張起來！」——抗戰一週年紀念告全國軍民。

抗戰一年之總清算

閻天培

溯自七七以還，倭寇以全國之兵力，挾最新式之武器，向我南北各線積極進攻，擬以最短期間，完成侵略，然一年以來，倭寇之所佔者，不過點綫，不過交通路綫，其在路綫以外，不敢越雷池一步，而且侵入我內地愈深，其失敗之可能性愈大，蓋戰線延長，兵力不敷分配耳。如最近由綏何經中國而達東京之泰晤士報記者云：「中日戰事，行將一年，日本之冒險企圖，所獲殊微，有時甚感味殊辛辣，益以日兵之慘酷暴行，更足以打破中國農民對於戰之惰性，此後縱獲勝利，但能否消化，而不危害其國家福利，實為疑問。」蓋吾人為民族生存而戰，為國家自由而戰，為人道正義及世界和平而戰，雖事經艱險，迭受犧牲，而吾國軍民敵愾之心，益盛，無論倭寇如何殘暴，用何武，惟有力謀抗戰力量增大，一心一德，在最高統帥領導之下，勇猛邁進，誓將倭寇驅於我國領土之外而不止。老子云：「禍兮福所倚，福兮禍所伏。」於茲益信。

至於倭寇使我之代價誠有足述者，軍事委員會軍令部第一廳統計：敵對我用兵約三十師團，戰場約六十萬人，動員人力一百六十七萬五千人，傷亡四十餘萬人，戰費損耗五十二萬萬日金元，其戰費預算七十七億二千萬日金元，已用去三分之二以上，兵艦損失三十五艘，飛機損失六百二十九架，國內經濟減少生產額百分之二十二。

再論敵軍傷亡損失，在陸軍方面，南戰場受傷一七六，二三四人，亡五一，二一六人，北戰場受傷一〇二，二六八人，死亡四六，〇四三人。空軍方面，在華內受傷三七[illegible]人，死亡五〇九人，華北受傷一一一人，死亡一九一人。海軍方面，受傷四，六一〇人，死亡七八〇人，陸戰隊受傷一七，一三〇人，死亡五，五〇〇人。總計受傷二九九，七二八人，死亡一〇五，二三九人，共四〇四，九六七人，內重要軍官死傷有中將二員，少將八員，上校三十一員，（上列數字乃五月一日以前為止）迄今又兩月有餘，其一切損失，當不止此數。

此外倭寇之經濟財政，亦日見凋竭，財政預算，較之九一八事變時，增加五倍有餘，公債總額，達二[illegible]萬萬元之譜，每國民負擔近三百元，其新增之[illegible]重稅，又使[illegible]人[illegible]，[illegible]性命，均[illegible]能保，[illegible]各處，[illegible]此種情況之下，[illegible]沒落，[illegible]指顧間事耳。

反觀我國，自抗戰以來，將士死傷為數亦[illegible]五十萬有餘，非武裝人民之被屠殺者，為數尤多，婦女所受之[illegible]，更為吾人所不忍言，[illegible]政府人民所有之財產，[illegible]人破壞無餘，約計[illegible]，[illegible]面抗戰開始，[illegible]苦鬥之中，所收穫亦多，[illegible]國內[illegible]，人民對國家[illegible]觀念之增強，士兵[illegible]戰精神之[illegible]發，以及舉國同胞之精誠團結，俱為歷史上所罕見。再就軍事言，我國軍隊，現在無論數量實質俱較戰前有顯著進步，最後[illegible]利，亦可由努力中得之。

除軍事，政治，外交，教育，民[illegible]，組織，[illegible]項而外，經濟[illegible]，[illegible]之[illegible]近[illegible]，[illegible]可[illegible]微[illegible]，[illegible]建設，[illegible]整理貨[illegible]改[illegible]，銀行，[illegible]農村，[illegible]發展工業，推廣貿易，以及管理外匯[illegible]，[illegible]著，今[illegible]民[illegible]，[illegible]於經濟[illegible]政[illegible]，速於最[illegible]，其因戰事[illegible]，亦應[illegible]補[illegible]合[illegible]，[illegible]外[illegible]，[illegible]於[illegible]，[illegible]能[illegible]，於消[illegible]，[illegible]中[illegible]，避免[illegible]浪費，[illegible]，以期減少現金之流出。於積極方面，[illegible]揮其愛國心，從事抗戰時經濟作有力之貢獻，努力生產，促[illegible]輸出，以增強外匯基金，[illegible]最後勝利，可操左券。惟[illegible]勝之道，[illegible]，願朝野人士，努力圖之。

暴日已經圖窮匕見此刻仍積極向我進攻不過迴光返照罷了中華民族業踏上復興之路望全國青年一致加入三民主義青年團以鞏固復興的基石

楊公達

抗戰一年來之國際輿論

易久

抗戰已一年了。

在抗戰的初期，我雖已立了決心，奮鬥到底，幷採用長期抵抗的戰略，去逐漸消耗敵人之實力；但因爲過去太寬容了，整個民族太愛和平了，不僅敵人很小視我們，以爲可以甲午一戰敗我海軍的手段，於三兩月內就可克服中國，就是其國家也很少有相信我們能抵抗到今日，而且愈抵抗愈強毅的。後來事實的表現，大場之戰延長三個月，而南方面我以血肉之軀與敵之飛機大砲坦克車周旋了半年，我將士之英勇奮鬥之苦鬥精神就把一向漠視中國戰鬥力量的錯誤觀念挽救了轉來，并且從此得到了國際普遍的援助。以下是國際輿論之一斑，在這些評論當中，我們很可以看出友邦人士對我抗戰之觀察是如何正確而深刻。

一·倭寇必敗

國際輿論界認定倭寇之必失敗，主要的理由是倭寇太小視中國，倭青年軍人都在模彷拿破崙，殊不知拿破崙稱雄的最後結果，却是一個大敗，并且自己上了斷頭台。莫斯科眞理報說得很明白：「拿破崙榮譽之崩潰，開始於鹵莽的侵入俄國之後，偉大俄國人民起而反抗侵略者。今日本「拿破崙」既對四萬萬五千萬愛好自由之中國人民，從事掠奪戰爭，將致顚頭而死」云。（二月五日論「中國之軍事行動」一文）莫學拿破崙，而恰恰遇著，四萬萬五千萬愛好自由的中國人，而且是準備抵抗的死對頭，這樣就促成倭一般軍閥加速的崩潰，決戰而不能速決，不時改變戰略，也於軍事無多裨益。相反的，且遭致了國內經濟的大崩潰和人民心理之動搖。關於這點，外報均論得很清楚：

1. 倭寇自大自滿：四月十一日香港電云：據熟悉中日軍事情形某外籍軍事專家談稱，最近一月來，日軍已顯然陷於失敗之境遇，因日軍輕視華軍自大自滿，至無確定之作戰計劃，無預定之軍事行動，因此一遇華軍之堅強抵抗，遂立感兵力不敷，隨時抽調，緩不濟急，且華軍採取持久之抗戰，以大規模之運動戰，游擊戰，深入日軍後方，予以極大之威脅，於是日軍既無法在正面達到解決性之進展，更無法維繫其後方之聯絡，與佔領地之安全。日軍原以中國於京滬平津等要地失守後，必至屈服，故其所準備之力量，殊非如何龐大。詎知中國上下之堅決持久抗戰，已博得國際之深切同情與援助，無論日軍進展至何處，亦決不能結束此次戰爭。

2. 始知幷非偶然事件：本年元月八日眞理報發表論文一篇，題爲「六月來在中國之戰爭」，據稱，當此次戰爭經日本挑起時，東京當局認爲係一偶然事件，但此次「偶然事件」所引起之戰爭，其範圍已相當大過一九〇四年至一九〇五年日俄之戰。在彼初六月戰爭中，日本前線軍隊五十萬人，傷亡已到十萬人，而在日俄之戰時，日本全部前線軍隊僅[illegible]萬人，[illegible]十萬元，戰爭延長，必將陷沒其完全成功之希望，而同時亦即爲日本軍閥在前線難以「成功」主要原素也。土地佔領，對於日本並非即爲戰爭勝利，日帝國主義已遭遇日本從來未有之困難，一百萬力強之工人動員，同時亦即爲城市鄉村中減少相同數目之工人，此將使羣衆生活狀況更加困難，日本工業產量減少，但戰爭關係似成爲不甚重要，但日本大量戰事消耗，正逐漸毀滅其可憐之企業，在中國方面，不論日本現佔據若干省份，其團結已得未曾有，盛氣凌人之日本冒險家，現在中國所遇而雖有腐敗軍閥私自與侵略者來往，但中國仍有成千成萬英勇民衆，準備爲維護祖國獨立而抗戰，以至最後。

3. 戰爭仍用舊式方法：紅軍旅長於本年元月三日蘇聯消息報上發表一文，分析倭寇軍事力量，有云：「日本於去年（一九三七）對中國經德國訓練之戰爭，仍用舊式方法，一如一八九四年中日之戰與一九〇四年日俄之戰所用者，彼皆目採取一「塞丹」Sedan戰略，其全部在華戰事，自然不能取得成功形勢，多日以來，中國軍隊撤開側翼作戰方略，實奪去日本掠奪者相當勝利之榮譽。如此，中國軍隊乃能在此激烈戰爭中，保持關強能力，同時中國人民廣泛游擊戰爭，正脅迫日本調遣大量軍隊以保護其交通綫，並攻打華北游擊活動」。

4. 台兒莊時：四月十三日華盛頓星報及郵報評論：「中國軍以在山東方面之勝利；已打勝日本四十年來軍事勝利之紀錄，爲歐戰後之軍事上又一偉績，此次華方之大勝，可爲中國收復一切失地之象徵」。又「每日一欄」作者稱，華軍在台兒莊作戰之勝利，較日軍在華作戰諸次之勝利，尤爲偉大，一般對於日軍作戰不失敗之信念，現已動搖，此次戰爭，可列爲世界有史以來諸次重要戰爭之一。

又倫敦泰晤士報十三日社評稱，華方確已在台兒莊獲得大勝，同時華軍不時攻擊日方交通綫，於日方以無窮[redacted]日前中國戰事形勢，決非有利於日本。

5. 不得不改變戰略：「佈爾克」雜誌四月號中有論「一本年三月以來法西侵略之瘋狂」一文，關於倭寇之陰謀一段中有云：「日軍閥受中國民衆有力之抵抗，已被迫不斷向中國增加援軍，顯然，目前中日戰爭已進入持久戰形態，成爲日侵略者危險之事業，日帝國主義戰事計劃，乃日本人民一重大負担，適足促進日本緊張之形勢，引起廣大羣衆之不滿，時至今日，日本人民陣線份子大量被捕，竟至習以爲常，乃不得不於戰場上獲取勝利，借今日中國各戰場之情勢，即根本不容日軍閥有所滿意，日軍將領不斷改變作戰方略，即爲日帝國主義現已遭遇困難之充份明確的證據。」

黃河決口，釀成巨災，倫敦泰晤士報六月十六日評論稱：「黃河潰決之後，業已釀成水災，日軍既已被迫而變更作戰計劃，漢口之爭奪戰亦必因而延長」。

6. 軍費浩大：華盛頓遠東評論四月號載法黎君一文：據稱，「自中日戰事發生後，日軍費已達七十三萬萬九千四百萬元之多；同時日本捐稅，較戰前增加達三分之二，國內公債，殆已加倍，戰後所發公債，將再增五分之四；故日本經濟終有崩潰之危險」。又華盛頓郵報評論云：「魯南華軍之勝利，已使日軍常勝人神話爲之崩潰，日本戰費及軍火之逐漸告罄，更將使日本進退兩難」。

就是一般人認爲袒倭報紙的日內瓦評論去年底載有一文，題爲「日帝國經濟財政之困難」，內容略謂日本在過去十年中所保有之原料，並不充足，大部分皆賴各國接濟，是以透受經濟上之壓迫。再日本爲一工業國家，時向外出口貿易爲挹注，但現時出口亦已日減，加之日對華軍費支出，每月達五億日圓，其債達一百十億元，本年度三月至九月間輸出黃金達五億元，本國存金僅餘十一億元，其中一部分須作爲平衡基金。此種統計顯可表明：如中國此後再繼續抵抗六個月，則日本必須於破產之境。該報結論，謂日本軍閥求財富及光榮，但戰事適得相反之結果。

7. 最困難問題是入超：本月二日柏林復生報發表一文，題爲「日對戰事之持久性問題」，謂：「一九三七年秋季中日戰事初發時，日方即決定以武力解決中日問題，及擴大戰事侵略，日之經濟制度即予是時[redacted]革，以應付長期戰爭。今日方已發生困難，而其最主要之難點即爲入超問題。日爲軍事上之需要計，不得不自外國購買鋼鐵，汽油，棉花，木材，皮革，羊毛，及化學品等物。日因海軍實力尚稱雄厚，故對貨物入口不至發生困難，惟日之入超，自戰事發生後，已達七萬萬元，同時其貨幣問題亦日形嚴重。爲勉強支持日元之價格計，不得不將大批存金外售，其國家銀行原有金準備十七萬萬，自戰爭爆發，不久即已減少至八萬萬一百萬元，截至目前，恐尙不及此數」。倭報紙自己在去年度也公佈了「本年減少之數，較上年（一九三六）超過十倍」。

8. 「破壞戰」與「消耗戰」：本年一月蘇聯消息報對於中國戰綫上之形勢，有如下評述：日本在上海南京一綫之進攻，衝破種種困難，努力使此次進攻成爲對中國「最後打擊」，其目的一方面在消除南京之主要兵力，一方面在使中國及其他國家對進犯軍隊之能力，有深刻印象，但此兩種目的，均未達到。中國軍隊雖退出上海南京，然中國繼續抗戰之方法與機會幷未失去，其戰事仍保持長期抵抗。十一月與十一月作戰結果，已使揚子江附近三十五至四十公里長之戰線，延長到五百至六百公里。僅僅維持如許長之一戰綫，日本所需要之兵力，較三月以前亦不知多至幾何。就作戰條件而論，該報謂日本欲以「破壞」戰略取「消耗」戰略，仍未成功。現在戰事對於日本仍爲一種「消耗戰」。此次於日本其有致命危險，蓋戰事在此種情況之下，中國有各種必要方法可以「消耗」日本也。

9. 倭民衆難免不革命：上海英文大美晚報四月十二日有文論日本之前途，謂日人初以爲中國事件，一月或數月即可解決，至今則公然承認非延長二年三年不可，此爲其始料所不及者。日本人對華用兵之估計，實誤已極，同時日本人民，終不免起而革命。蓋日人除在人道上不滿其軍人在華行爲外，同時因賦稅亦增，生活費高漲，輸出減少，各國排日貨運動之擴大，農工多徵往中國作戰，頗成農輟於耕，工罷於業之狀態，而加深一般人感生活壓迫，至使其不滿程度，必有一日演爲不可抑制之大爆發。

10. 結果必致潰敗：巴黎共和報四月十一日評，略謂：中日戰事形勢，已有轉變，而不利於日本，日本始在戰爭初期獲勝，今後所當進行之工作，甚爲艱難。日本方面原望速戰速決，以爲中國蔣委員長所統部隊一日敗退，勢將潰不成軍，益以中國內部紛亂，日本必可安然控制中國；縱不然，蔣委員長繼續抗戰，日本亦可在北平上海南京相繼建立地方政權，使之混一而成爲合法政府。孰料蔣委員長之軍隊始終未遭敗北，中國軍隊並在多處地方進行游擊戰，最近日本軍事上之失利，雖不能視爲眞正失敗，但日本因此不得不在軍事上財政上加補充，日本在軍事方面雖尙可增調援軍百萬，而在財政方面則問題極爲嚴重，徵諸日本國內物價之騰貴，人心之憤感，輿情之不滿，業已顯示財政上實不堪長期之用兵。日本無[illegible]促使和平迅速[illegible]成，而中國國民黨則儘可從容準備，決不急於求和，而在日本處境甚危殆，[illegible]益蘇聯空軍及經濟實力日見增加，在軍略上遠較日本爲優越，由是則日本冒險舉動之結果，除失敗之外，更無他途矣。

又四月十一日香港電云：日本之人力財力物力，決不能如中國之豐厚，士兵戰鬥精神，又已大感低落，目前日軍雖未至根本失敗，但中國能持久抗戰，必可使日本由困難而終至潰敗。如照華軍照日前情形，維持至本年之夏季末，日軍將必然的覓取停戰之途徑。

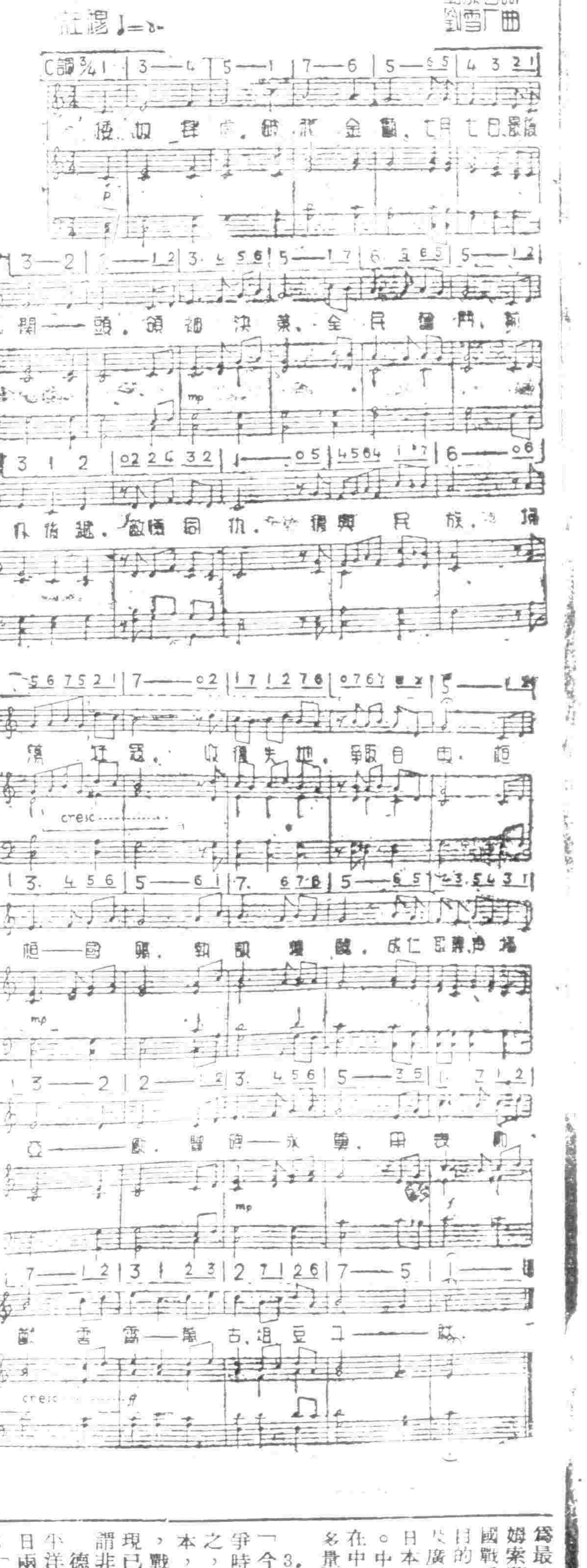

二·我戰士的榮譽

去年十一月間，某外籍軍事專[redacted]過去一個月間，日本軍事當局的誇大口吻，已由極高度逐漸減低，以至自認堅苦久戰局面之開始，此中意味極爲深長。這種觀察眞可謂恰到好處。本來倭寇自上海戰爭得手後，即認中倭戰局爲甲午倭[illegible]之比擬，欲以一舉摧毀中國海軍之野心而摧毀中國之陸軍。可是後來長江沿綫及晉南作戰之實地經驗，已使倭軍閥不得不放棄其前大莊式的希望。上海字林西報說（四月十[illegible]日之評論）：「中國不但可阻日軍之進攻，且能採取主動。日軍欲維持其已佔領之區域，及確保[illegible]，勢非增兵不可」。

1. 華軍中充滿勝利之訊：[illegible]尼良福耳將軍日前在紐約泰晤士報發表一文，謂「日本大陸政策之命運在台兒莊已達其最高點，今後日本縱有所得，要須經過猛烈苦戰及鉅大之犧牲始克有濟，蓋日本久非能長久作戰及犧牲者也。台兒莊之於中國，實不啻於三軍[illegible]之重要，今後華軍作戰，其[illegible]管中亦當充滿勝利之血。日軍本不敢承認在中國已遇勁敵，恐日本人民將洞悉日軍之紙老虎，但今後日軍亦不得不認中國爲勁敵而小心行事矣」。

2. 中國軍人之自覺：土耳其自由日報在四月底間曾刊載長文，論述中國戰勝日本重要意義。據稱：「日方已較迅承認其失敗。中國所以能獲得勝利，係因中國軍人自覺，并現軍組織加強以及軍備改進」。

又德意志日報於同月九日曾評論中國軍隊作戰勝利事，稱十九世紀末期，×外國軍事考察團在華時，即曾有中國兵士不亞於德國士兵之報告。今日華軍作戰之成功，殆知此言之不虛。此次作戰已充分證明華軍與精良機械爭鬥之力量，達至若何程度，中國今日有射落日機之空軍英雄，其空軍實力更極爲雄厚。如守衞南京之某隊長，於撤退時竟能隻身於嚴冬渡過[illegible]江，在水中游泳達二小時，始達後方，滬戰與其他各區亦不少令人驚心動魄之壯舉云。

3. 戰術的比較：四月十七日倫敦曼徹斯特保衞報外交訪員倫敦方面[illegible]，認爲在華日軍情勢殊屬嚴重，華軍戰術較日軍頗佔優勢，中國抗戰能力毫無衰弱跡象」。美國軍事觀察家某，當時於紐約泰晤士報上稱：「美海陸軍官員，此次將中日戰爭經驗，加以研究後，已相信華軍衝鋒槍刺，實較日軍戰爲強，彼謂中國軍隊勝利，可使美人相信彼等以前實估日人戰鬥能力」。

又蘇聯紅星報載紅軍旅長李維次之分析：「去年九月間，中國軍隊在北戰場開始抵抗，已顯示世界，中國軍隊雖然在軍事訓練上之驚人進步，彼等因器械限制，已得[illegible]勝利；日本軍隊相當限吃勝利，此種成功，僅表現於其佔領地域範圍內。此外彼侵略者所佔地域，彼等流多量鮮血，仍未能毀壞中國軍隊，反使日本弄得狼狽不堪」。

4. 空軍尤爲英勇：兩週前莫斯科眞理報發表一文，對中國空軍極端贊揚，謂「自戰爭開始以來，日空軍即宣揚其飛機即足以打擊敵人。但此種誇耀全屬空談。中國空軍已成之英勇事業，却爲衆所週知者也。日機師無勇氣跳降落傘運動，日人一般的亦不注意跳傘運動，顯然此係因爲彼等需要靜忍耐自持勇敢，但自對華作戰以來，日機師在此上所表現者，均認不夠，日空軍近增加新機師，兵士甚多，此輩皆自「靠不住份子」中找出，草草訓練而成，因此日空軍戰鬥能力無疑的必較低下。論及中國空軍，彼等英勇膽識可謂與日俱增，其轟炸機偉績亦甚顯著。中國空軍機師與其人民保持堅決而密切關係，彼等深知爲何而戰，因此遂能在戰鬥中具有不屈不撓的志願，以無限勇敢胆量爲最後勝利而奮鬥，日人終莫可如何。」

三·蔣委員長之偉大

柏林日耳曼報曾於四月十二日發表長文一篇，謂：「中國軍事委員長蔣介石，似已利用前此軍事行動較爲沉寂之期間，將所屬部隊加以改編，并選拔紀律嚴明之隊伍，編成勁旅。以言中國所採用之戰略，頗悉距離前線較遠地帶，最近亦曾發生戰事，游擊隊伍並在北部積極襲擊日軍。中國當局既採用此種戰略，足證該國抗戰力量極爲堅強，溯自華軍在魯南[illegible]擊敗[illegible]以來，該國新軍士氣激昂，表明力能反攻，并屢續阻遏日軍前進，實以此爲第一次。觀于徐州前方各軍據點，雖經臺兒莊戰三月之久，迄今仍在華軍手中，可以見之。即中國人民信任蔣介石將軍之心理，亦已因此愈堅。」

後來巴黎小報亦載中國軍事勝利，發表社論，謂中日戰事開始後，九月來，中國方面，在實際上獲有勝利，此乃第一次。論其功績，實歸之於蔣委員長個人，無可否認。蔣氏在此過去數月中，能將中國軍隊重行整理編制，使成爲新軍，卒乃練成數百萬之正規軍，隨時足以進行游擊戰，且足以採取攻勢。蔣氏不僅將其所部改編，又復配備比較強有力之武器。吾人於此，雖未可遽爾斷定，日本所圖謀者，業已失敗，無可復振。

德意志日報新年號，載有評論中日戰事長文一篇，盛讚蔣委員長之人格與建造新中國之功績，譽之爲「中國全體人民向統一大道邁進之代表」，該報謂：現在全世界人口最密之國家內，發現一種堅強之力量，已開始長足進展。此種力量且已滲透入該國每一地方。中國領土廣大，故此種力量在國內有充分發展餘地，無對外發展假而爲帝國主義之匿。中國偉大之領袖蔣委員長，現在國內地位極崇高，其一身足以象徵全民族向統一大道邁進之精神。

倫敦伯利罕郵報曾稱：日方擬以武力達到其目的，惟無論戰事情形如何，蔣介石將軍確已向世界證明：中國決不能爲武力所征服。中國已因日本之侵略而全國團結一致，因之中國終能自力更生，渡此國難云。

又美國週訊：名記者約翰耶瑞氏，在漢會晤政府諸要人後，於其抵漢時談稱：我抗戰前途頗樂觀，我機械化軍[illegible]，業已訓練完成，蔣委員長之偉大，已使全國結成一片，日本終有被擊退之一天。

四·最後勝利必屬中國

「日本軍人已在中國境內陷於泥淖之中」，這是法國名記者陶來厄格在急進社會黨機關報「共和報」評論（上月九日）的標題。陶氏說：「日本軍人以爲一切戰事（無論何項問題），均可用指揮刀予以解決，誠屬怪人怪事。中國乃係世界最深邃而爲人類所未經見之文明發源地，茲若以武士之指揮刀加之，未見有何用處。實則戰事時日持久，中國定必獲勝無疑。」

同時美國名記者斯諾也認定中國決不會敗於倭寇。他在紐約「星期六晚報」中發表一文，謂：「日本決不能打敗華人，不論日本軍事佔勢如何，時間空間與國民團結，則於中國大有裨益。」又謂「日本渴望先征服亞洲，進而統治全世界，然日本實小估中國抵抗力量。共產黨與國民黨團結，則爲日人深感[illegible]之事」。

請再看其他各國的輿論：

1. 中華民族團結了：美國名作家兼新聞記者甘沙氏（即「歐洲內幕」一書之作者）前於四月間遊歷武漢，談稱，中國軍隊各部隊之德籍顧問，咸信中國將獲得此次戰爭之最後勝利。德顧問以爲日軍在器械上顯然較優良，但中國則有與日長期作戰之力量。甘氏謂漢口爲最可使人留戀之地，無論在漢任何地方，均令人感到民族之團結精神。

又蘇聯波僕斯上校關於中國軍隊曾在眞理報上發表一文，謂：「近數年來經驗，已宣示全世界各民族，彼等能夠獲得獨立生存，彼等以其力量反對侵略者，抵抗侵略及打退侵略者。中國人民亦深深認識此點。」

倫敦泰晤士報五月十六日評論隴海路戰事云：「華軍之決心，以及日軍運輸之困難，中國之地勢，均足阻止日軍獲得所期望之決勝。日軍勝利無論如何重大，欲粉碎中國政府之新興之民族精神，似不可能。中國地廣人衆，而其所興之民族精神，殊足以補償其軍備上之弱點。」

2. 兩件新式武器：這就是廣大的土地與廣大的人民，但澤民聲報前於二月間載稱，以中國人士現謀擴大戰事，以遍及廣大之中國領土。蓋中國土地之廣大，實爲最有利之武器。反之，內部分裂則爲最大之禍害云。又蘇聯可姆索莫斯卡亞報曾刊載「中國戰爭」一文，謂「中國人民目的，乃在用無盡藏的人力及廣泛土地資源，堅持攻打日本侵略者，維繫持久戰爭。中國此種決心，需要日本在中國駐留大量軍隊，應用多量錢財。」

3. 經濟持久力：上月倫敦「今日財政時報」評論中倭戰爭時，稱以兩國之經濟力言之，中國之持久力遠勝於日本，故由持久戰之觀點論之，戰事確與中國有利，日本現已漸感經濟壓迫，此不能謂非中國之初步勝利云。

德國遠東雜誌素以研究太平洋問題著稱，前亦曾就中日兩國戰事加以評論，略謂：「中國在經濟上之抵抗力量，並不因日本封鎖海岸而趨於崩潰，反之日本向華北方面展拓之事業，則前途至可悲觀。」

4. 最後勝利必屬中國：國際反侵略大會代表包立德氏，于三月間來華，視察我抗戰實況及民衆組織，返歐後，即將在華之所見所聞，向反侵略運動總會，作書面之報告，其標題爲「中國已組織起來反抗侵略者」，該報告中有云：[illegible]上下一致，精誠團結，共禦外侮，此種堅強結合，實從來未有之現象，而廣大民衆，亦深切覺悟抗敵之重要，所信日本之瓦解，將在征服中國以前，吾益信最後之勝利，一定屬于中國。」

五·總結

倫敦泰晤士報有一特派員曾由緬甸到中國來考察相當的時候。後來他是經東京回國去的。他在上月二十一日的泰晤士報上把他的「印象」發表了，這個可以代表一般國際的輿論：「日本近今僅在心理上覺得戰爭之痛苦，但一年之冒險企圖，所獲殊微，有時且覺味殊辛辣。日軍僅在華佔有甚小土地，各地日守軍中間之廣闊空隙，抗戰之精神現仍活躍，日兵之慘毒暴行，大足打破中國農民對於抗戰之惰性。日軍在前綫之戰勝與夫華軍之失利，幾無窮期，但日本能否消化其勝利結果而不危害其國家福利，此實爲疑問」云。

走向崩潰途中的日本

吳景新

盧溝橋事變發生至現在一週年中，日本動員了百萬以上的兵力來中國，約佔所能動員的二分之一，根本打破了她以百分之三十的兵力足以征服中國的估計。而且在這一週年中，日軍死傷人數達四十餘萬人，飛機損失六百餘架，兵艦損失五十一艘，他如槍械馬匹輜重的損失更是不可勝數。

日本的戰費預算，去年是二十五億四千萬，加上今年的四十八億五千萬，合計已達七十三億九千萬元，[illegible]

日本的經濟基礎全仗輕工業的出品，自盧溝橋事變發生後，由於軍需工業的畸形發展，輕工業生產銳減，加以海外市場喪失，國際間抵制日貨運動擴大，人造絲工廠幾全部倒閉，紡織工廠亦只開了半數，入超達七萬萬元，農業方面，以百萬農民被強徵入伍，農業生產力已有抛死的危險。兵員的死傷，戰費的重荷，通貨的膨脹，產業的蕭條，[illegible]，工人罷工，農民暴動，革命的知識份子反對戰爭，反對法西斯統治，一天比一天積極而普遍，最近山口山陽等縣的暴動，大島礦產的被炸，正說明粉碎日本法西統治的社會革命條件的成熟，日本帝國主義的總崩潰時期是不會很遠的。

其次，盧溝橋事變引起中國反對日本帝國主義的全面抗戰，四億五千萬中國人民在一個主義一個政府與一個偉大仁大勇的領袖領導下實現了空前的民族團結。除了若干地方匪徒及信用破產的政客甘心供敵寇驅使外，全體民衆不分老幼派別，莫不一致爲反抗敵軍暴徒漢奸而奮鬥。這種民族的團結力便是致日本帝國主義於死命的偉大動力。

在軍事方面，過去一年來抗戰的結果，我全國軍隊不僅有了統一的指揮，並且有了統一的訓練，從前一般人心目中認爲不能作戰的軍隊，都表現了英勇的犧牲精神，給敵人以嚴重的打擊。現時我陸空軍的戰鬥能力較前增強不止一倍，武器的質量和數量也有了絕大進步，許多新式武器爲敵寇所沒有的，加以今後戰爭，轉入山地戰與湖沼地戰，天時地利對我更爲有利，敵寇若再深入，必將重蹈拿破崙進攻莫斯科的覆轍。

第三，盧溝橋事變發生以來，日本帝國主義佔據我廣大領土的結果，威脅了英美法等國在遠東的利益，特別是沿海各省的被佔據，更威脅了英美兩大海軍強國在太平洋的海軍地位，所以英美法等國，不僅在過去支持我們的抗戰，今後還要繼續加以支持，加以援助。日本帝國主義是中蘇兩國的共同敵人，因此，幫助中國反抗日本帝國主義侵略，是蘇聯的既定國策，無論在什麼條件下，她總是幫助我們的。

英美法蘇等和平國家爲了本身的利益與安全，決不會讓日本帝國主義獨佔中國，而日本帝國主義因我國堅持抗戰到底，非將主權完全收復決不能罷休，自亦無法暫時放棄其獨佔中國的企圖。這種矛盾繼續發展下去，結果[illegible]一戰，這一點無論[illegible]聯合一致或單獨行動，其力量都比日本強大得多，何況日本已在對華的長期戰爭中消耗了大部份的國力，更經不起其他強國的一擊。

綜上所述，盧溝橋事變決定了日本帝國主義崩潰的前途。明年今日，我們將在這裏看見兩個空前的偉大的熱烈的慶祝大會，一個是我國人民慶祝抗戰建國的勝利，一個是日本人民慶祝反軍閥的勝利。

編完幾句話

抗戰一週年，我們檢閱過去，策勵來茲，我們有無限的感奮！我們深深地感到，這一年，不僅是中國最神聖最光榮的一年，而且是世界最神聖最光榮的一年。因爲中華民族的抗日戰爭，是爲全世界人類和平而奮鬥。消滅瘋狂的日本軍閥，亦即消滅所謂世界的敵人。

我們在這一年中，犧牲了幾十萬勇敢的戰士，擴大了戰區到九個省份，暫時還失去了五大都市（南京，上海，北平，天津，青島。）無數甚難的同胞流離失所，慘遭殺戮，若干文化教育機關橫被摧殘，甚至連不設防的城市亦被轟炸。然而正因爲如此，我們換取了眞正的自由獨立與平等。我們得到了建國於抗戰中好的基礎。并且，我們因此消滅了敵人對付世界列強的軍火一半以上，人力一半以上，財力一半以上。我們祇要持久的抗戰下去，光榮的勝利，立時展現出來！蔣委員長說：「我們愈戰愈強」，于右任先生也說：「我們越打越精神，愈打越團結」，這就是我們一年來的收穫是多麼偉大。

我們讀[illegible]「抗戰一年來的軍事」，[illegible]戰略檢討及將來」，我們知道敵人已[illegible]失敗的途徑；我們讀[illegible]，我們知道[illegible]；我們讀王[illegible]「抗戰一年來之外交」，我們知道國際間已漸漸的同情與援助，而敵人亦漸漸陷於孤立。我們讀孔祥熙先生的「抗戰一年來之財政」及馬寅初先生的「抗戰一年來之經濟」，我們知道中國經濟力量的充分，財政亦確定如常。我們讀何鍵先生「抗戰一年來之內政」，我們知道民衆自衞組織的加強，地方自治的促進與乎地方行政機構的改善，一切都配合了抗戰的需要而進步。我們再讀蔣宋美齡女士的「抗戰一年來婦女界對抗戰建國的貢獻」，我們知道全國女同胞是怎樣在積極的參加抗戰，我們讀郭沫若先生「抗戰一年來之文化」，鄭用之先生的「抗戰一年來之中國電影事業」我們知道中國的文化水準已漸次提高，已一反過去陳腐的習氣而成就了抗戰中的一支生力軍。這一切的一切，表明我們無論在任何方面沒有失敗，表明我們在各部門的生活中充實了戰鬥精神，而把握住最後的勝利！

我們感謝諸位先生賜給我們這樣珍貴的作品，使我們對於抗戰的前途有明確的認識。我們敬謹介紹於讀者，兩日來特刊上每一篇文字，不僅是作者的心血，而且是將士的血汗與同胞們的血汗交織成的。我們敬請讀者諸君，不要忽略這一意義！

再則，目前的戰事已入第三期，領袖指示着我們：「這是全國軍民一些也不可忽略的關鍵」，我們應遵奉領袖的指示，把握住這個重要的時機，誓死予敵寇以打擊，再不能有一刻的因循，貽百世無窮的悔恨！

同胞們，我們不能再等待了！

最後，讓我們再度的向最高領袖致敬！向英勇的抗戰將士致敬！并祝中華民族最後勝利的到來！

·期森·